朝鮮日報
朝刊 本紙朝夕刊十二面

社說 圓域輸出調整 — 實際運用에努力하라

一

九·一八價格으로 膠着시키고 物價政策은 最終段階에 들어갓는데 이것이 果然實効를 내일與否는 實際運用如何에 關心이 크거니와 이에잇서 또 重大視되는것은 圓域即 滿、關、支에對한 輸出激增問題이다. 圓域에는 九·一八價格이 適用되지안는바 從來도 內鮮과 圓域間에 價格差가 甚하던것이 一層擴大될 實情에잇다. 따러서 內地서는 思惑에依한 圓域輸出의 激增을 防止키爲하여 輸出入許可規則改正및 輸出承認制度를 지난二十五日부터 實施햇고 朝鮮에서도 가튼趣旨下에 圓域貿易을 調整코자 府令을 改正하여 圓域輸出에 對하여 要許可品目을 擴大追加하고 三十日부터 實施된것은 時宜에適한 措置라할수잇다.

二

要輸出許可品目을 追加擴大하엿스나 全然輸出을 禁止하자는 것이아니오 今年六~八月의 輸出實績을 보아가지고 必要한것은 依然許可키로되엿다. 建設諸工作의 進捗에伴하여 圓域의物資需要가 增加되므로 이에對하여 그供給을막을수업고 物價政策乃至 生産力擴充計畫에 支障이업는限 圓域에 物資를 供給할 責務가잇는때문이다. 商人은 利를 追求하는者이라 高物價地域으로 商品이 流出되는것은 自由主義經濟時代의 法則이엇다. 그러나 統制經濟下에서는 商人의 追利를 不許한다. 國際收支均衡、生産力擴充及 第三國向貿易振興의 諸計畫遂行上 一部商人의 思惑은 斷不容貸인것이다. 따라서 今般措置도 그運用의 適正을 期함에는 一般의 協力과 業者自體의 自肅自戒가 要請되는터이다.

三

公定價格을 公然無視한 闇取引의 橫行은 識者의 憂慮하던바이어니와 一部惡德商人으로서는 한거름더나가서 滿關支와의 價格差에 着眼코 高價로 輸出해서 得利코자하다가 一敗塗地한例는 枚擧키어려울만하다. 그顯著한 事例를들면 朝鮮內고무商의 古고무蒐集이 輸出統制網에 걸린것이라던가 內地商人의 朝鮮經由毛織物輸出品이 朝鮮內港口에「스톱」을當한것이라던가 모두 物資統制의眞髓를 了解치못한데서나와던것이다. 特히鮮滿國境方面에 잇서서는 一般物資의 密輸出이 從來의 金密輸出以上으로 盛行하여 滿洲國幣의 朝鮮內流入旺盛의 一因이되어잇는것가튼것은 看過키어려운點이잇던바 이런것들도 이번輸出調整措置로 制壓될것이 期待된다.

四

貿易關係에잇서서 또한가지問題가되는것은 貿易省新設決定에 關聯되어 朝鮮貿易도 貿易大臣이 行政權을 갓게되느냐가 問題이다. 貿易省設置는 懸案이던것이 이번 實現케 된것인데 貿易一元行政으로 戰時貿易政策이 一層適切케 되어 多大한 效果를 收케될것으로 밋거니와 그러타고 朝鮮貿易까지를 包含시킬必要가 잇슬가. 內外地一貫政策이 貿易部門에서뿐 아니라 各部門에 若若 實行되거니와 貿易關係에 잇서서는 朝鮮의 特殊事情을 無視할수 업는 이다. 이것은 朝鮮總督의 綜合行政에도 抵觸되는것으로 新設될 貿易省에서 朝鮮貿易까지를 그行…

東方十八粁에進擊 長沙市街를瞰視
全市街에人影이絶無

【〇〇前線에서 三十日發同盟】汨水의渡河點을 南岸으로부터 奪取하고 更히 粵漢線에沿하여 그兩側地區의 殘敵을 猛追中이던 江岸上陸部隊 川俣、橫田、石橋、小澤、島村、片岡各部隊는 三十日早曉 長沙北方二十五키로에進出, 敗敵을 追擊하여 東方으로 銳鋒을轉하여 同日午前二時長沙市街를 右便으로바라보면서 長沙東方十八키로地點을 進擊中이다 飛行機偵察에 依하면 全市街는 이미 人影도보이지안는다 敵將關麟徵이豪語한長沙防衛도 이제虛妄의 소리가되엇다

第九戰區敵孤立
敵將楊森은艱辛히逃亡

【〇〇三十日發同盟】我精銳飯田門脇兩部隊의〇〇街攻略에 依하여 敵第九戰區는 幕洋山系以東以西의兩兵站連絡을 中斷을當하여 모두孤立하게되엇스므로 敵이입은戰略的打擊은 深刻한바이잇다 即同地方敵第九戰區의 抗戰動脈은 武寧、長沙公路의中間에잇서 萬洋山系의 險難을扼하여 楊森軍은 殲滅을堵하여 頑强히 我進擊을 阻止하려하엿스나 不撓不屈의 我猛攻에依하여 潰滅當하여 高原의要衝〇〇街는 드디어 我手中에歸하엿다

【〇〇三十日發同盟】二十九日海昏、平江、長沙公路三要點을 扼하여 潰走하는敵을捕捉하여 月夜에 壯烈한 殲滅戰을展開 敵遺棄死體를 山積케한 佐野、池田、印島、石橋、橫田、吉川各部隊는 三十日早曉 一齊히 南進하엿다 東西五十키로나되는湖南의高原을 數縱隊가되어 進擊하는 我敗敵追擊戰은 堂堂盛觀을일우엇다

【〇〇二十九日發同盟】敵이敗走하는 平江、長沙街路를 各所에서 遮斷한我部隊는 밤이되길기다려 到處山地와 풀바테서나오는敵을擊滅 痛快無極한 殲滅戰을展開하여 敵遺棄死體는 益益그數가 增加되고잇는데 이들敵遺棄死體의 所屬師團番號는 모두區區하여 甚한것은 五人組가모두 그所屬師團이 모두다른狀態로 我猛攻과急進擊에 敵은徹底的潰亂狀態에빠저 隊列도업시 四散潰走하고잇음을 말하고잇다

【〇〇三十日發同盟】二十三日行動開始以來 湖北江西湖南省境의 嶮峨한 連山地帶에서 壯烈한山岳戰을繼續한지 一週間만에 楊森이引率한 四川軍數個師에 潰滅的猛擊을加하고 二十九日午後부터 드디어 四川軍의 本據〇〇街에突入 이를攻略한 飯田、門脇部隊는 쉬일사이도업시 敗敵을求하여 南進하엿다 이날 敵將楊森은 我〇〇街突入 直前까지 同地에잇서 前線으로부터의 敗走部隊를 收容하고잇섯는데 朝來一擧十數키로를 突破하고 潮水밀듯이 肉薄한我軍의 雄姿를보고 狼狽하여 幕僚數名과함께 겨우南方에 逃亡하엿다 敵의牙城을降伏시켜 意氣軒昻한 我軍의敗敵追擊은 매우急하다

軍事施設潰滅

【香港三十日發同盟】中央通信社長沙來電에 依하면 二十七日以來 我空軍의連續的襲擊으로 最小限度 百發以上의爆彈을바더 長沙各軍事施設은 擧皆潰滅에 도라가는同時에 湘江岸의渡船場도破壞되엇다 長沙側報道에依하면 支那軍은 벌써士氣가자못沮喪되어잇다

靖寧(重慶奧地)飛行場奇襲

【〇〇卅日發同盟】廿九日早曉月明下에飛翔하여 堂堂敵首都重慶西圍의飛行場을猛襲한 我海軍航空隊는 이어서 同日午後十一時 四川省에飛去하여 中村大尉가引率한 〇〇機는 麗陽의飛行場에 反復夜間奇襲을敢行하여 地上에서의防禦砲火探照燈光을돌고 飛行場內에 巨彈을퍼붓고 全機無事歸還하엿다 또 이와前後하여 森永中佐가引率한 他一隊는 敵이 重慶奧地에 秘密히 新設한 靖寧(重慶東北方七十키로)飛行場을 空襲한바 期待햇던 敵機의反擊은 보이지안코 飛行場은勿論 附屬建物까지도 散散히猛爆擊을加한後 月明을利用하여 全機無事基地에 歸還하엿다

兌換券發行高 廿六億臺突破
通貨膨脹은加速度的

【東京電話同盟】月末接近과함께 日銀兌換券發行高는 膨脹을續하여 三十日에越越된 差引高에 依하면 二十五億九千七百萬圓으로 二十六億圓臺에 接近하엿는데 日銀의 貸出回收兌換券收縮은 來週로 繰越된關係上 同日日銀의 一般貸出은 東京市中만으로 三千萬圓을 增加하여 따러서 兌換券發行增加額도 東京關係만으로 約二千五百萬圓에 達하엿다 이에 地方關係를合算하면 約三千萬圓(推定)의 膨脹에當하여 九月末日까지의 最高發行高는 約二十六億二千七百萬圓(推定)으로 드디어 二十六億圓關門을突破 年初來의 最多記錄을 更新하게 이를터이다 그리고 이것을 前年九月末 最高發行高 二十億九千四萬圓에比하면 更히 今年四月의 舊兌換券整理(約四千萬圓)와 五月의鮮台銀券膨脹準備擴張에依한 兌換券發行高減少(約七千萬圓)를 控除하면 對前年膨脹實勢는 實로六億四千餘萬圓의 增加率(三分七厘)에 達한다 前年九月最高發行高의 前前年增加額三億八千六百萬圓에 比하여 通貨膨脹은加速度的 傾向을 보이고잇다 그리고 事變以來 時局產業을 中心으로한 經濟活動의 增大는 물론 大衆層에 對한 浸潤으로 兌換券發行高는 增嵩의 一途를밟어 每月半膨脹額(最高發行額과 內定額의 差)前年은 約二億圓 今年은 三億圓程度인데 八月에는 月中膨脹額三億七千七百萬圓、九月은 三億九千萬圓의 急激增을 보이고잇서 歐洲大戰의勃發을 契機로 證券市場의 沸底 現金思惑取引의 增嵩도 亦是否定할수업는 一因이라고하다 最近四個年의 九月末最高發行額은如左하다(單位百萬圓)

	(最高發行額)	(前年增加率%)
十一年	一、四二三	一
十二年	一、七〇八	二〇、〇
十三年	二、〇九四	二二、六
十四年	二、六二七	二五、五 (推定)

米收穫豫想高(十二府縣)
比前年九分六厘減收

【東京電話同盟】農林省第一次發表 靑森、宮城、千葉、東京、神奈川、兵庫、岡山、香川、佐賀、長崎、熊本、宮崎等、十二府縣의 今年度第一回米穀作付反別及米收穫豫想高는 如左하다 即米穀作付反別은 七十六萬三百五十二町八反으로 前年度에 比較하여 一分四厘의 減少이며 米收穫豫想高는 一千四百八十六萬四千五百六十石으로 前年實收高에比하면 九分六厘 前五個年平均實收高에比較하면 二分九厘의減少이다

九月下旬貿易 一億圓突破

【東京電話同盟】九月下旬의 本邦對外貿易은 輸出이 顯著히 進展하엿스나 輸入은 順調치못하여 따러서 出超額도 記錄的巨額이엇다 即 今旬輸出은 一億七千六百七十二萬圓으로 前旬에比하여 一擧에 六千六百五十四萬三千圓을 又前年同期에比하여 八千四百九十四萬八千圓을 激增하여 一旬輸出額으로서는 今年度最高記錄이엇다 一方 輸入은 本旬七千五百二十五萬九千圓으로 前旬에比하여 一千六百八十八萬圓 前年同期에比하여 二千十九萬八千圓의 增加로서 實際額은 今旬 一億八十一萬三千圓으로 一旬實際額으로서는 稀有의巨額이다 이結果 出超累計額은 三億圓臺를넘어 四億七千四百萬圓에 達하엿다 이것은 歐洲動亂이 我貿易에 미친 好影響이라고 斷定함은 아직 尙早로보인다 그리고 今次輸出이 今後로 持續될지 어떨지는 只今判斷할 수업는바이다 今旬의重要輸出品을 前旬에比하면 生絲八百四十一萬四千圓의 激增을爲始로 綿織物六百六十五萬一千圓 食料品五百八十三萬三千圓 木材四百五萬二千圓 其他雜品類三百二十一萬七千圓의 增加가 特히눈에 따인다

輸出貿易額激增
第三半期의貿易狀況

【東京電話同盟】九月下旬에 마감되어 今年第三半期까지의 貿易이 判明하엿는데 輸出二十七億一千九百萬圓、輸入二十三億一千八百萬圓으로 前年同期에比하면 輸出은 七億圓 三割四分을激增、輸入은 一億三百萬圓의 增加로 出超가되어잇다 그리고 今年一月以降九月까지의 重要輸出品의 內容은如左하다 前年同期에 比하여 減少한品目은 絹織物, 組織物及玩具等 三品目에不過하고 其他는모두 增加되어잇는데 就中 木材、綿織絲、機械類는 大幅增加率을 보이고잇다

新米穀市場
開設準備에奔忙

【東京電話同盟】米穀配給統制法에依하여 日本米穀會社의 新米穀市場은 오는二日부터 開設되는바 農林省에서는 이에伴하여 諸設準備를 急히하고잇는데 三十日에이르러도 業務規定의 認可其他法律的手續도 終了되지못하여 一日은 日曜에도不拘하고 農林商工兩省에서 折衝을進行하기로되엇다 그리하여 三十日까지에 決定한事項은如左하다

一、市場開設地와取引方法
▲東京 東京本市場(蠣殼町)延、未着現物
▲大阪 中島—延、未着現物
神奈川及深川—未着、現物
道頓堀—未着現物
▲神戶 甲府—未着現物
▲水戶 大津·鹿兒島現物
一、臺灣朝鮮米에는 當分取引價格의制限이업다
一、市場員의 場外取引은 鐵賞差金決濟를不許하고 受渡期間을 一個月로하여 當分間이를 認容함

[illegible]

【부카레스트二十九日發同盟】獨逸政府는 戰爭勃發後 即時羅馬尼亞에 特使를 派遣하여 獨羅兩國經濟提携를 策하고잇섯는데 二十九日 府側에서 確聞한바에依하면 獨羅兩國間에는 新通商協定締約이 成立 獨逸로부터 羅馬尼亞로 飛行機械、機械其他工業製品輸出額을 增加하고 羅馬尼亞는 이에對하여 原料品의 獨逸向輸出을 增加하기로되엇다 一方 羅馬尼亞는 벳살비아의羅蘇國境의 防備를 强化하기위하여 從來의 第五軍團代身에 高等機械化第二軍團을 設置하고 同地方官署는 一旦 緊急之際를念慮하여 政府의 重要書類를 安全地帶로 移送하엿다고 傳한다

金光拓相 旱害地視察

【東京電話同盟】金光拓相은 오는四日午後十一時 東京驛發二週間豫定으로 南朝鮮旱害地七道를 視察하기로되엇다 櫻井秘書官外에 殖産局으로부터 事務官이隨行한다

寺內大將 나치스政治大學見學

【伯林二十九日發同盟】西部戰線을視察하고 二十八日 伯林에歸還한 寺內大將은 二十九日 伯林에잇는 나치스政治大學을 見學한後 女子勤勞奉仕隊의 集合을 見學하엿다

英佛土援助條約 近間에締結?

【紐育三十日發同盟】발칸諸國의 外交戰은 이제 極히奔忙한 가운데잇는데 뉴-요-크타임스紙는 三十日 英佛土三國相互援助條約과함께 獨土通商協定이 近近成立한다는 同紙이스탐불特派員의 報道를 揭載하엿다 同紙의報道는 如左하다

土耳其當局에서어든 情報에依하면 英佛土三國代表는 相互援助條約에 關한 條約文起草를 完了하여 現在 莫斯科에잇는 사라조글루外相의 署名을 기다리고 잇슬뿐으로 同條約案에 依하면 英佛兩國과 蘇聯과의 사이에 戰爭이 勃發할時는 中立을 維持하고 또 다다넬스(通航)에 關하여는 몬트루條約에 記載된特權을 適用한다는 條約이 包含되어잇다 그리고 英佛兩國은 更히 사라조글루外相에 對하여 今後締結될 蘇土相互援助條約에도 … 友好的 又는 中立的 … 要請하엿다고한다 그리고 土耳其外相은 近近 獨土 … 明하엿다

米態度極愼重
蘇聯積極進出을注視

【華盛頓二十九日發同盟】獨蘇兩國이 平和回復을 提唱하고 萬若英佛兩國이 이것을 拒否할境遇에는 必要한 手段에 對하여 協議하겟다는 獨蘇共同宣言은 當地各方面의 異常한注意를 惹起하여 蘇聯이 더積極的으로 歐洲戰爭에 進出할것을 意味하는것이아닌가고 보인다 이에對하여 루즈벨트大統領은 二十九日記者團과의 會見에서는 아직何等報告에 接하지안햇다고 態度를 明言을避하엿다 그러나 消息通間에서는 近近伊太利도 平和提唱을 하지안흘가고 보이는데 米國政府當局은 이에 英佛이應할수잇다고 생각하지안코잇다 更히米國이 蘇聯을 交戰國으로서 看做하느냐는 質問에 對하여는 헐國務長官도 何等回答을 하지안햇다 各方面情報를 綜合하건대 米國政府의 意圖하는바는 戰爭이長期가된다는 豫想下에 軍需材 其他物資에依하여 英佛을援助하고 勝利를 엇게하려고 하고잇고 또英佛兩國도 米國의援助에 依하지안흐면 勝利如何가 問題라는 意見을 가지고잇는模樣이다 다만 問題는 米國은언제까지나 軍需資材, 物資援助範圍에 그칠것이냐라는데잇고 이點을 中心으로 各種風說이잇다

獨、匈國制覇斷行
伊도事態推移注目

【羅馬二十九日發同盟】부다페스트來電에 依하면 匈牙利는 二十八日 議會에서 나치스黨首領 … 議員에게 逮捕를 要求하여 議會는 秘密會議를 열고 … 政府反對의 나치스黨參加禁止令取消를 要求하엿다 이事件은 一致退場하엿다고 傳한다 이事件은 羅馬政界에 重大衝擊을 주엇는데 消息通間에는 이것을 獨逸과 匈牙利의 關係가 緊張하여 獨逸은 一擧에 匈牙利制覇를 斷行하지 안홀가하는 觀測도잇스며 羅馬尼亞問題와함께 東歐地圖에 變更이 豫想보다 빠른時機에 到來하지나 안흘가고 보고잇다 그리고 匈牙利議會의 이事件은 유고와 勃牙利方面에도 大衝擊을 줄모양이며 伊太利도 事態의 推移를 極히 重視하고 잇는模樣이다

中立法案修正
乏은議員이提出?

【華盛頓二十八日發同盟】現行中立法案은 二十八日 若干의 修正으로 上院外交委員會를 通過하고 來週中에 上院本會議에 上程되기로 되엇는데 그것은 現行法과의 關係에 關聯하여 다음과가치달하엿다 本中立法案에依하여 前回의大戰時代償分擔額에對한 借款을禁止한 乏은法이 上程되게될것이다 萬若그러케되면 英佛兩國은 對不分擔의 債務를 가지고잇고 獨逸은 이것을가지고잇지안흐므로 獨逸은 自由로物資를 購入할수잇는 不公平이 生긴다 이에對하여 乏은議員도 꼿乏은法의 矛盾을 避하려고 中立法案의 修正을 上程하겟다고 言明하엿다

印度의援助期待커든 먼저獨立을許하라
간디翁對英態度聲明

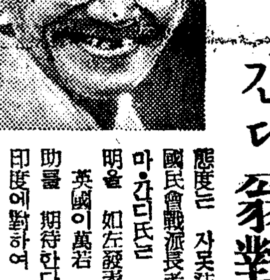

【와르다(中部印度)三十日發同盟】英國의 對獨開戰以來 一般印度民衆의 英本國에對한 態度는 자못注目되는바 國民會議派長老 마하트마·간디氏는 三十日言明을 如左發表하엿다

英國이萬若 印度의援助를 期待한다면 먼저 印度에對하여 完全한獨立을 約束하지안흐면안된다 余가 英國政治家들에 對하여 呼訴하는바는 벌써 時代에 뒤떠러진 帝國主義者의탈을벗고 多年帝國主義의桎梏下에 呻吟해온一般民衆에 새로운 一章을열어야한다는것이다

印度國民會議는 議者「英本國이 現在印度의 援助를期待하려면 印度에完全한獨立을수라」는 政綱을揭揚하엿는데 간디翁의 右聲明은 이政綱을支持하는見地에서 發表된것으로보인다 (寫眞은 간디翁)

新波蘭國設立考慮
獨逸의具體的解決案

【伯林三十日江尻同盟特派員發】립벤트롭프外相은 二十九日伯林에 歸還한後 直時히틀러總統과會見하고 和平提唱의 重大聲明을發表하엿는데 그主旨는 提携諸國의 餘力을몰아 英佛兩國을 屈伏케하여 一擧에 波蘭征服의 旣定事實을 承認시키려는데잇다고 傳한다 即獨逸은 獨蘇不可侵條約에依하여 英佛兩國이 參戰치안흐리라는 … 波蘭征服을始作한바 豫想에反하여 英佛兩國이 參戰하엿스므로 更히蘇聯과 提携하여 英佛兩國에 壓力을 加重함에 이른것이다 蘇聯은 新協定에依하여 英佛兩國에對하여도 獨逸과軍事行動을 가치할 決意를보이고 또獨逸은 後方兵站補給의不安을덜고 西部戰線에 全力을集中할수잇게되엇다 이런壓力으로써 英佛兩國을 脅威하여 和平應諾을 强要하려는 意圖로 보인다 그리고 獨逸이 考慮하고잇는 平和會議는 獨蘇及英佛以外에 調停國으로서 伊太利乃至米國의 參加를 求하려는 것으로서 그具體的解決案은 왈소를中心으로한 新波蘭國의成立을 考慮하고잇다고도 傳한다 同案에 對하여는 립벤트롭프外相과 모로토프外務人民委員間에 諒解가成立되엇다는 모양으로 獨蘇兩國의 國境線으로하지안코『勢力範圍의 限界』를 明示하고잇슴에 重大意義가잇다고 强調하고잇다 獨逸側의 意圖로서는 獨蘇兩國新境界로부터 一定距離를 後退하여 왈소를 中心으로한 新波蘭國家를 設立하여 英佛兩國의 面目을 세워 國際收拾을 圖하려함에잇는바 英佛兩國이 果然 이에應諾할지 어떨지 歐洲動亂에 最後의斷定을 내릴터로 이제 英佛兩國의態度는 重要意義가잇는것이다

波蘭分割協定 無效를通告

【倫敦廿九日發同盟】駐英波蘭大使 라친스키氏는 二十九日午後 할리팍스外相을 訪問, 前日莫斯科에서調印된 獨蘇間의 獨波分割協定은 暴力行爲로서 國際法上何等効力이업다고 認定하는旨 波蘭政府의 注意를 喚起하엿는데 同時에 巴里에서도 루카쉐비츠駐佛大使가 佛國外務省에 同樣의通告를하엿다

滿鐵副總裁渡東

【下關電話同盟】事務打合次 渡東하는 滿鐵副總裁 佐藤應次郎氏는 三十日朝 關釜連絡船으로 下關着 同朝九時二十五分發列車로 渡東하엿다

同盟專用線開通
一日深更開通式擧行

同盟通信社大陸專用電話(福岡—京城—奉天間、福岡—東京—札幌間의 內地旣設專用電話와 接續)는 十月一日부터 開通되게되어 지난九月二十八日以來 三日間의 試驗通話도 極히好成績을 거두엇스므로 同日午前零時 各關係支社局에서 開通式을 擧行하엿다 京城支局에서는 古野同盟社長으로부터 南總督, 大野政務總監, 三橋警務局長, 田口京日社長外에 當地各新聞社長, 土師朝鮮放送協會長에의 멧세이지를 南總督, 三橋警務局長, 山田遞信局長, 田口朝鮮春秋會代表로부터 古野同盟社長에의 祝辭交驩을 行한後 山口同盟本社聯絡部長과 各關係支社局長間에 各各人事를 交한바 通話成績은 매우 良好하여 이에 內地大陸을 連結하는 歷史的通話交驩는 午前二時 式을 마치엇다 이리하여 從來同社豫約電話에 制限되어 內外뉴스受에 不便을 느끼고잇던 朝鮮은 今一日부터 敏速且豊富하게 뉴스를 엇게되어 半島文化發展을 爲하여 多大한 貢獻을 하리라고 期待된다

本社長에"멧세지"

弊社가 일직 새로計畫한 日滿直通專用線이 今日로써 開通을본것은 報道使命遂行上 劃期的意義를 가진것으로서 同慶에 不堪하는바이다

昨日의 一衣帶水의 內鮮兩地는 今日로서 忽然 同一市內의觀을 呈하여 이飛躍的進展은 日本의 新東亞體制의 建設이 着着進行되고잇는것을 말하는것이다

東京、京城、奉天、新京等이 同一한文化的呼吸을함에 이른것은 實로 뉴스의 스피드化를 나타내인것으로 國策遂行上 甚大한寄與를하리라고 굿게確信하는바이다

今日은 때마침 施政記念日이며 興亞奉公日에 當하여 大陸線의 開通日로서는 實로 엇기어려운 佳日이다 弊社는 益益報道報國의 完遂에 向하여 邁進하여 各位의 御期待에 副하려고期하고잇다

玆에開通에當하여 貴紙와 貴紙讀者에 深厚한敬意를 表하는바이다

同盟通信社長 古野伊之助
朝鮮日報社長 方應謨 殿

健康向上에 ハリバ (하리바)

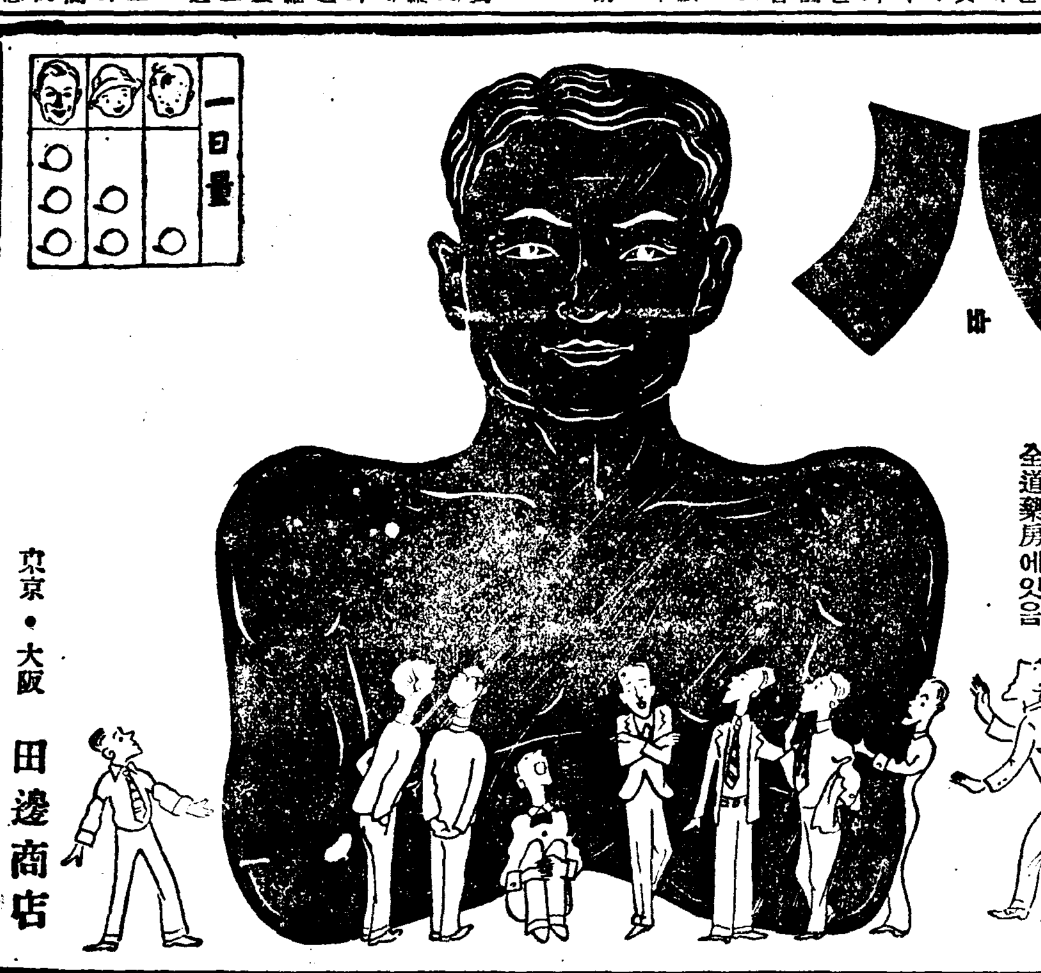

呼吸器를보호하자

아모리 强惡한病菌일지라도 體力이健壯한분에게는 침입하기어려운것입니다만 結核菌은 호리〱하고 蒼白한虛弱體로써 여름쇠약때문에 抵抗力이弱해진분을 强襲하는것입니다

病菌을防護

함에는 먼저 生活力을强大케하고 榮養과休養을 충분히攝取해야만됩니다 특히腺病質 또는신열이잇는어린애들을 病菌에서保護하려면은 呼吸器의抵抗力을 頑强케해야됩니다 工場 혹은會社에서 終日激務에從事하시고계시는분들은 피로를 속히 解消식히는것이 무엇보다 肝要한일입니다

그리고 光力이세인太陽에서 紫外線을 몸전신에받고 청신한空氣를 마음껏呼吸하고…新鮮한음식物을 취함과더부러 肝油=「하리바」를 連服하시어서「비타민에이와디-」로써 呼吸器의粘膜을 守護하오면 秋冬의 감기에걸니기쉬운 時期를 無事히 지낼수잇는抵抗力을培養하여주는것입니다……

여름에만은하리바

비타민AD의진국인高級肝油를 小豆만한 糖衣小粒으로 만든 高單位肝油…그것이하리바입니다 一粒은一盃분의肝油 또는十餘個의알(球)과比等하며 惡臭도없고 배속에고장이생기는등의副作用이없음으로 지금까지는 여름에는肝油는먹지못하는것으로 생각하시든분들도 하리바라면 一日단二—三粒으로 充足하며 抵抗力이약해지는여름에도 잘먹게됨으로 더욱유효하다고 好評을받고잇읍니다

百粒…二圓五十錢
五百粒…十圓九十錢
全道藥房에잇음

東京·大阪 田邊商店

HV-K60

朝光·女性·少年 愛讀!

문둥병 癩病
白癜紫癜痲木 蟻行癩痛症 速治劑 新肌丸 新發明 火傷가치부르트는症 手足痲痺其他瘴瘡
京城府龍頭町 東都製藥合資會社

國民靴大特價八圓五十錢
東亞新秩序建設의國民이여! 今年洋靴는 平安特製 國民靴로하사이다
注文方法 足型을그리고靴文數와住所氏名을明記하신後送料三十九錢을必히添付하여書信으로注文하십시요
型錄請求次第無代進呈
平壤府東大院里 振替京城一八七八 平安製革社

不老長壽 強精回春 更少幸藥
百補丸
京城堅志町 平和堂 一劑十円

秋より冬へのスポーツ服装
京城本町一丁目 京城運動具商會

タイヤモンド專門
高木貴金屬店
京城本町一 本一九九一

住宅難緩和의總本營

住宅會社(資本金三千萬圓)豫算財務局査定遂通過

資材其他는當局이責任斡旋

국민생활에 중대한관계가 잇는 주택난(住宅難)문제는 일시 총독부이하 각도에서 가위총동원적으로 그대책을 강구하기에 분망중이엇스나 마침 미증유의 남조선한재로인하여 무참히 뒤로 밀려서 한동안 잠잠하던바 장차 임박하여올동절을압두고 이문제는 다시 재연되게되엇다

조선의 주택난을완화하는 최선의 방법은 주택을 신축하는 외에 다른길이 업는데 주택을 신축하자면 원활한 물자의공급을 밧지안코는 도저히그실현을 볼수가업다 그런데 근래건축재료는 거의다 통제품이므로 그 원활한배급을 밧자면 또는 이에대한자금 토지 기타의알선과 통제를하자면 상당한 중추기관이필요하므로 총독부에서는 자본금삼천만원의 조선주택주식회사(朝鮮住宅株式會社)를 제령회사로 설립하기로 내정한후지난봄이래 그준비를 진행하여오던중 그예산까지 이미재무국사정(査定)에 통과되어 척무성(拓務省)대장성(大藏省)방면으로 돌아갓다

이예산으로는 제령회사인만치 배당보조와 창립에대한 경비를 명년도예산에서 지출하는것이다 이주택회사의 내용에 대하여는 이미 수차보도한바도 잇거니와 이회사를 주택건설의 추진력으로 설치한후 각부, 읍, 면등은 각단체 수요은행, 회사, 공장등 각단체로하여금 주택을 건축하도록 하여 현하초미의 긴급한문제인 주택난을 완화하려는 것으로서 그룹짜와 토지, 자금을 극력 알선하며 각종세금을 전면적으로 면제하는등 제반면의와 통제를실시하려는것인데 이것은전시 산업전사(産業戰士)의 안정여하에 가장중대한 관계가잇는것은 물론이오 일반국민생활에도 또한막대한관계가 잇는사업인 즉 예산은 대체로별문제업시 통과될듯하고 또예산만 통과되면곳 실현에착수할것이라 한다

李鍝公同妃兩殿下 昨日御離京

고박영효후작(朴泳孝侯爵)의장의에 어참열하시기위하여 어귀성중이시던 이우공(李鍝公)동비양전하(同妃兩殿下)께옵서는 촌전어부무관(村田御附武官)반고사무관(飯高事務官)등을 배종케하시고 삼십일오후네시십오분 경성역발 "아까쓰기"로 어출발하시와 일로 어귀동하옵섯다

用紙制限强化問題로 新聞協會、政府에陳情

【東京電話同盟】일본신문협회에서는 삼십일오전열시부터 동경은좌(銀座)전통(電通)에서이사회, 간사회와 용지문제조사위원회(用紙問題調査委員會)를 열고 신문용지 공급제한문제에대한 대책을협의하엿다 그 결과 지정위원을통하야 즉시아부수상(阿部首相) 소원내상(小原內相) 오당상상(伍堂商相)에게 다음과가튼 진정서를 제출하엿다

전국신문사에서 쓰는 신문용지는 왕자제지(王子製紙)북월제지(北越製紙)에서 생산하는것으로 먼저번에 상공성령(商工省令)에의해서 두번이나 배급제한을바다서 신문발행에 큰고통을 격그면서도 각신문사는 국책을 따라서 어려움을 참어오며 언론기관의사명을 다해왓다 그런데 이번에는 돌연히 연료절약으로인하여 제지회사에서쓸 석탄이 줄어들고 이때문에 생산이줄게되어 이미 상공성령으로써 보장된 신문용지의 공급수량을 다시 제한하려하는 터이다 전일본의 신문사는 신문발행에치명적타격을 밧게되어 일본신문협회는 가맹회사의 총의(總意)로써 정부가 전시의 신문사명이무겁고 크다는것을 다시금깨닷고 현재이상으로 신문용지의 배급제한을 하지안하서 신문사가 충분히 그 명을 다하는데 장해될이업도록 처리하기를바란다

◇……京城府體育日餘興‖上으로 選拔拳鬪戰、梨花籠球團、好壽敦卓球團、同德卓球團……◇

十月의메모

本社主催學生美展은搬入開始

구월도 다가고 어느듯 벌써시월이다 아침저녁으로 싸늘하여 솜과 얼옷이 그리울지경이다 초하룻날이 욱댐으로 제부터가 한창일터이니 금년은 세월이 고르지못하여 유변을마즌 지방의일을 생각하여 농공제(農功祭)성주제(城主祭)들이 와가는때도 되도록 삼금이들졸라매어 부화스러운행사에 흐르는일은 서로가 삼가야할것이다

시탄과 겨울옷준비도 해야만하겟고김장예산도 미리미리 세워두어야하겟다

그리고 특히 이달하순에는 본사주최 제삼회 학생미술전람회가 열릴터로 벌써부터 반입을 개시하엿다

이제 이달한달동안에 잇게될 중요한 메모를 참고삼어 적어보면 다음과갓다

▲一日―(始政記念日)國民徵用令實施、警防團令旨傳達式、警防團旗授與式、中央電信局開設▲三日―銃後後援强化週間開始、神宮競技開始▲七日―上海京城間國際電話開通 ▲九日―寒露 ▲十二日―本社主催第四回靑樂會書開幕▲十五日―歐米京城間 國際電話開通豫定 ▲十七日―神嘗祭▲二十二日―靖國神社祭▲二十四日―霜降▲下旬頃―聯協主催綜合蹴球大會 ▲下旬頃―本社主催 第三回學生美術展

(사진은 학생미전출품반입광경)

適正小作料制定

總動員法에依해不當引上抑制等具體案硏究

총독부에서는 총동원법(總動員法)의 발동에의하여 소작료를 적당히 결정하고자 방금구체안에대한 연구를 거듭하는중인데 이것은 전번에 발표한 물까인상정지와가튼 정신으로 소작료를 현재대로 빗틀어매어가지고 부당한 인상을 억제하는것은물론이어니와 종래 무리하게바더오던 부당소작료도 합리적으로 깍거나려서 가장 적당한 소작료를 재정하기로되엇다

中央電信局

今月부터獨立開店

조선은행압 "로-타리"를 사이에두고 경성중앙우편국, 중앙전신국, 중앙전화국의 세중앙국이 한군데 모히게되어 이일각은 흡사히도 조선통신망의 중추지점이되엇다 하로에 밧고치고하는 전보통수 유만통, 동경, 대판에 다음가는 경성우편국전신과가 오늘부터 독립되어 경성중앙전신국이된다 그리고 경성우편국도 경성중앙우편국으로 일홈을고친다

日曜講話

◇中央基督敎靑年會 午後二時三十分 基督敎의觀 李昌鎬氏
◇貞洞第一禮拜堂 午前十一時 宣敎禮拜 崔活蘭氏
午後七時 주님의음성을듯자 金永燮氏
◇天然町石橋敎會 午前十一時 傳道의秋 朴淵瑞氏
午後七時半 未定 朴仁德氏
◇三坂通敎會(鐘路保育園內) 午前十一時 容恕의意義 柳元基氏
午後八時 基督敎人의自我觀 崔善氏
◇仁川松峴町敎會 午前十一時 集會本旨 申新根氏
午後八時 救援成就 朴恩恩氏
◇仁川大和町敎會 午前十一時 일하라 尹泰平氏
午後七時半 生의目的 林浚植氏
◇仁川金谷町敎會 午前十一時 試驗 鄭三先氏

第16回京城府體育日

梨花와女師籠球制覇

卓球엔同德、好壽敦

鄭慶䓁孃六十米一着

第十六回 京城府體育日 第一日은 朝新主催 女子올림픽大會는 三十日午前九時부터 京城運動場에서열린바 昨報以後의 各部戰績은 다음과가트며 籠球 一二三年部에는 梨花高女가 斷然優勝하엿고 女師는 四五年部 卓球와 籠球에制覇하엿스며 排球에는 第二高女의 獨舞臺를 이루엇다 그리고 卓球에는 四五年部에同德 一二三年部에 好壽敦이 各各優勝하엿스며 人氣의焦點인 陸上競技六十米競走(一二三年部)에잇서서 同德의鄭慶南孃은 八秒四의記錄으로 一着하엿는데 八年前 平壤女高의 玄金女選手가 優勝한以來 內地生徒의 손에 떠나지안턴 歷史기픈 優勝旗는 이번鄭孃의 奮鬪로 奪還하여 狂熱하엿다 總得點으로는 第一高女가 四十二點을 獲得 最高位로 連覇하엿다

陸上競技

【中等一二三年部】
【走高跳決勝】1安東(海州)一米二五 2土佐(第一)一米二五 3武藤(第一)一米二〇 4溝上(女實)一米二〇 5原(第二) 6前(女實)
【六十米決勝】1鄭慶南(同德)八秒四 2劉仁順(仁川)八秒五 3小橋(第一) 4金眞春(女商) 5梅本(第一) 6酒谷(第二)
【百米決勝】1金慶南(海州)一三秒八 2鄭慶南(同德)一四秒一 3酒谷(第二) 4小橋(第一) 5鄭秋(第一) 6金貞烈(女商)
【二百米決勝】1金慶南(海州)三〇秒一 2安壽玉(海州)三〇秒一 3金壽敦(向上) 4宋東禮(同德)
【五百米繼走決勝】1第一 一分二九秒九 2女實 3龍谷 4海州
【二千米競步決勝】1新井(第一)一二分四八秒八 2尹玉順(梨花) 3吉松(女實) 4增子(海州) 5羽田(海州) 6藤崎(第二)
【千米繼走決勝】1女商 一分三〇秒二 2第一 一分三二秒一 3第二 4女實 5向上 6海州
【總點順位】1第一高女四二、2海州三五、3女實二八、4同德二五、5第二高女一三、6女商九、7龍谷七、8梨花五、9向上四

【中等四五年部】(寫眞은 同德鄭慶南孃)

【六十米決勝】1權泰俊(同德)八秒九 2柳德俊(同德)九秒 3金瑞順(進明)九秒一 4海老(第一) 5片山(第一) 6大川(龍谷)
【走高跳決勝】1小林(龍谷)一米三〇 2內藤(第二)一米二五 3松本(龍谷)一米二五
【五百米繼走】1第一高女 一分三二秒一 2第二高女 3龍谷 4梨花
【二料競走決勝】1橋高(第二)一分三三秒八 2大島(第一)一分三三秒八 3淸崎(第二) 4近藤(第二) 5岡部(第一) 6中田(龍谷)
【二百米決勝】1桑原(第一)三〇秒二 2林敦子(第一)三〇秒九 3吉村(第一)三一秒二 4崔容燮(進明) 5田坂(仁川) 6劉永順(進明)

一般
【五百米繼走決勝】1女師 一分三三秒五
【學童百米決勝】1吳順金(昌信)一四秒六 2松崎(櫻丘)一五秒三 3朝妻(日出)一五秒四
【學童順位】1昌信二六、2日出一六、3櫻丘一二、4梅洞

籠球部

【中等一二三年部】(準決勝戰)
同德13(6 7 / 4 7)11淑明
梨花37(21 16 / 6 12)18好壽敦
(決勝戰)
梨花37(32 5 / 4 2)6同德
【中等四五年部】(決勝戰)
女師20(12 8 / 6 0)6同德

排球部

【中等一二三年部】(準決勝戰)
第二2(21 21 / 11 11)0女師
龍谷2(21 21 / 10 6)0梨花
(決勝戰)
龍谷0(12 17 / 21 21)2第二
【中等四五年部】(準決勝戰)
第二2(22 21 / 20 16)0第一
京畿2(21 21 / 18 19)1進明
(決勝戰)
第二2(21 21 / 10 11)0京畿

卓球部

【中等一二三年部】(準決勝戰)
【好壽敦】3……0【女商】
○貝本敬 3……0 金性淑×
○金成姬 3……0 朴順淑×
○李丁鎬 3……2 朴順淑×
【同德】3……1【第一高女】
○李丁鎬 3……1 森山上○
○鄭然熙 3……0 ×川上
×愼吾蓮 2……3 松山○
○鄭順鎬 3……0 黑澤×
(決勝戰)
【好壽敦】3……1【同德】
○金成姬 3……1 吳吉蓮×
×李丁鎬 0……3 鄭然熙○
○金成姬 3……0 鄭順鎬×
【中等四、五年部】(準決勝戰)
【淑明】1……3【同德】
○李義齊 3……0 李仁淑×
×李玉順 1……3 高貞姬○
×李金子 2……3 元漢○
【培花高女】1……3【第二高女】
×李金子 2……3 李淑淳○
○洪淳女 3……0 波田×
×趙妙鎬 1……3 志波○
×崔玉仁 0……3 野尻○
(決勝戰)
【同德】3……0【第二高女】
○李玉粉 3……2 志波×
○高貞姬 3……1 水谷×
○元漢 3……1 野尻×
一般部 (決勝戰)
【女師】3……1【中保】
×崔敬恂 2……3 馬金鳳○
○安基福 3……2 金順賢×
○崔敬恂 3……0 馬金鳳×
中等四、五年部
○西村 3……0 朴錦瓊×

拳鬪戰績

第十六回京城府體育日의 選拔、拳鬪戰은 三十日午後三時半부터 府民會場에서 盛況裡에擧行되바그戰績은다음과갓다

【紅軍】【白軍】
【플라이級】
○趙在錫(東洋)TK崔基榮(東洋)
○金雲(靑拳)TK尹泰植(靑拳)
○金錫源(靑拳)判定趙德俊(靑拳)
○金渠基(東洋)判定金哲浚(東洋)
○元聖泰(靑拳)判定林鳳錫(靑拳)
○朴俊遠(東洋)TK孫德成(東洋)
【밴텀級】
朴承培(電機)TK金曾德(電機)○
朴日光(靑拳)判定張大淵(靑拳)○
○吳相協(中東)KO成云慶(中東)
【페더-級】
朴炳國(培材)引分 尹致晶(培材)
【라이트級】
○金明麗(靑拳)判定吳河祖(靑拳)
【웰터-級】
孫日晬(東洋)判定崔錫解(東洋)○
【미들級】
○黃相祚(東洋)判定趙俊行(東洋)

수미。運動

▲京城府體育日第二日‖▲女子庭球爭覇戰(午前九時)、▲實業籠球準決勝(午前九時)、▲一般蹴球對抗(午前十時半)、▲入場式(正午)▲排球大會決勝(午後一時)、▲五百米驛走大會各町對抗少年部靑年部(午前九時)、▲府民總動員軟式野球決勝(午前十時)▲商工從業員運動會(午後一時)、▲中等野球準決勝(午後一時)▲專門大學及一般相撲戰(午後一時)以上京城運動場、▲府民籠球大會(午前九時)府民會場、府民卓球大會(午前九時)朝鮮日報社講堂、硬式庭球大會(午前九時)龍山鐵道코-트 以上全部觀覽無料

朴侯와甲申政變前後 ⑦

嗚呼·三日天下로瓦解

血淚뿌리며亡命!

同志는被弑·離散의慘酷한最後

청국에게 조종을폐한다 대원군을 환국케한다는것부터가 청국에대한 커다란항거이엇다 겸하여 정변이 이러나면서 곳일본공사이하 일본군대가 궁궐의 주위경위를 굿게하며 개화당파의 떠러질수업는판계를 보여던만큼 개화당으로서는 남은문제가 원세개의 청병이 어떠케동할 취하게될것이냐하는것뿐이엇다 의례히 충돌은면치못할것을 각오햇섯다 개화당측에서 대수롭게 여기지안코 대원안에들어던 경기감사 심상훈이가 상감께 원세개의 밀서를 바치어 왕궁의 보호를 청병이하겟다고 일종의 위협을하고나서 (이것은 뒤에야 아럿다) 오후에 바른창경궁(昌慶宮) 건너편 경모궁(景慕宮)에 진을잡엇든 청장 오조유(吳兆有)가 두통의 글을 보내엇다 하나는 상감께로 또하나는 일본공사에게로보내다 청병이 왕궁을호위할 권리가잇다는것이엇다 이글발이 들어오자 얼마안해서 청병이몰려들어 창경원 정문쪽에서 맹렬한접전이 이러나게되엇던것이다

◇

지금비원안의 관물헌(觀物軒)에서 모히어 전후책을 강구하고잇던 개화당에게는 미리 각오는햇던 총소리라고는하나 아니놀낼수가업는 사정이엇다 미리일본으로부터사드렷던 총일천자루를꺼내서 일대결전을할작정을햇섯스나 시식총이엇다는것이 어느듯 녹이쓸어 쓸수업시되어 분주히총기를 해체해가지고 녹을 쓸어내든중이다 사관학교생도를 중심으로한 약간의 군대와 이백명되나마나한 일본군대만을 가지고 이천명의 청병과 싸우기는 너머도 벅차는일이엇다 그리고 총일천자루가 무용지물이 되엇스니 이를 어찌랴 청병의 또한대는 뒤도라서 북묘(北廟)쪽으로도 몰려들며 맹렬히 총질을하는것이엇다 일본군대를 의지해서 개화당속에서 필사의 노력을 다하여 응전을 하고잇섯스나 저편의 군력은역시우세햇다 총알은 비오듯하여 위험은 각각으로 절박햇다 이때 대왕대비、왕대비、왕비、왕세자、세자빈은 전세가 불리하여 (北廟)(지금불교전문)로난을 피하고 상감은 송합새로해서 연경당(延慶堂)으로 자리를 옴으시엇다。

◇

일이 이러케 급박하게되니 이때까지 홍영식을 지휘해오던 일본공사죽첨도 적극적태도를 못보이고잇서 개화당으로서도 인제는 다시죽첨의 책을강구치안흘수업시되엇다 이때김옥균이왕궁에서 머물수업다면 일시어좌를 강화(江華)로나 인천으로 옮기시게하고 뒷처리를 하는것이 어떠냐고 의견을내여 최후까지 일을세워 나가려는 구든뜻을 보이엇다 그러나 상감은 대왕대비이하의 가신곳도 궁금하시고 또청병의 짓을 염려하섯던지 북묘로 옮기실뜻만보이시엇다 이때죽첨공사는 이 이상 청병과싸우는것은 불리하다고하여 퇴각하기를 주창햇다 그러나 일본군대의 지휘관만은 최후까지 싸워 승산이잇다고 주창해보앗스나 죽첨은 듯지안헛다 김옥균이 이제와서 죽첨의태도를 분란하여 그불공가 불쾌저하다고 아무리 노염을 내단들 무엇하랴 죽첨은 일본군대가 최후까지 국왕의호위를한다고 청병과 그대로싸우다가 국왕의신변에 위험이 잇대서는 말이안된다고햇다。

◇

이여 대세는 이미 기우러젓다 해는저물어서 비원의 기픈숲속에 어둠이차저올때 연경당의 이자리는 너머나 처참햇다 일본군대는 상감의거동을 떠난다고하고 상감은 그대로 북묘로 가신다고 거러나서시니 한거름박그로나면 청병의천하요 사대당의밥이다 한목숨이야 아까울것이 무엇이잇스랴、이날까지천신만고하여 국정의새날을 마지하고저 애써온것이 브람이잇서 개혁의정권을 잡엇든가 햇더니 사흘이못가서 이날의 최후가오리라고야 꾀음을것닌 개화당의 그들로서는 죽어 눈감지못할 비분의 그장면이 아닌수업섯다 상감은 가신다! 어이하라! 영의정의자를 맛고나섯던 홍영식 도중지의 수업을 마럿던 박영교(朴泳敎)(박영효의형)와 사관학교생도 일부뿐은 상감의 뒤를따라 나섯다 북묘가 어데라고 가는길인들 아옥하여 바로보엇스랴만 충성의최후를 바치는 거룡이거던 상감의뒤를 그대로 따라나섯던것이다 총소리는 그대로 머졸줄을모른다 북묘아페 다다러서 홍영식이하는 청병아페、아니 상감의아페 고히 목숨을바첫다 뜻은 깨여지고나서 형이요、동지이요 아우요하든그이들의 부묘산이닌 북망산으로 사송장의길을 가는일행이 뒤를 보고잇던 김옥균、박영효등의 가슴아품이야 어찌말로다하랴 다、이것은그뒤의일이나 조정의중진으로 원로로영의정에잇던 홍영식의아버지 홍순목(洪淳穆)이 이소식을듯고 약을 마시고 자살한것은 한층더에 절한느낌을주엇다。

◇

일본공사 군대를거느려 가지고 교동(校洞)공사관 (지금여자사범학교자리) 에 도라왓을때는 벌써시중은 흥분된군병과 난민으로 난장판이되엇다 소란한가운데 빗발새이고 칠일오후일본군대와거류민이 닷지섯들 깨트리고 서대문으로 나가서 밤을도와 인천으로 나갓다 서울장안에는 회광이충천햇섯다 일경일본공사관이 다시불타고말엇슬때이지만 여기에 일본군대의 보호를바드며 나라를 쪼껴나가는 김옥균、박영효、서광범、서재필、이규완(李圭完)유혁로(柳赫魯)등에게는 서울장안이 임종 라버린는가치 벽이엇슬것이다。(完)

故朴侯遺骸 東萊先塋으로

【釜山電話同盟】고박영효후작(故朴泳孝侯)의 유해는 유족근친자들과함께 삼십일 오전여덟시오십분착열차로 부산에도착하여동역전광장에서 사회(山葉)경남지사를 비롯하여 관민다수의 소향을밧고 동아화삼십분 영구자로 동래군다대리(東萊郡多太里)의 선영으로 떠낫다

曆

▲十月一日(日曜日)陰八月十九日 ▲始政記念日 ▲干支辛未 ▲日出午前六時二十八分▲日南中午後零時二十四分▲日入午後六時十九分▲月出午後七時四十四分▲滿潮(仁川)午前六時三十分午後六時五十分

딱총

카페에서 무전취식 오십여원이라 ○ 유치장 공밥은 덤으로 주는편이니 호한세상아닌가 ○ 남씨는 벌써부터 제법찬구나 ○ 재지의등표를 위하여 마음이아프다.

今日 天氣 晴北西風

廣告

書簡은 이러케쓰는것

「交際文」「商業文」「寒中」「暑中」「病氣問文」「年賀」「祝賀」「計文」「謝禮文」「吊慰文」「照會」「催促」「男女交際文」「職의請願」「履歷書쓰는法」其他

▲萬年筆의 펜촉은 金펜에 限함 在庫品五千本限奉仕 金펜촉은再製不能!!

●高級エボナイト軸 但ペン質十個年保證 14Kペン金先
A 弊所定價四、五〇品奉仕正價金二、〇〇 1號弊所定價七、〇〇品奉仕正價三、八〇
B〃〃 六、〇〇品〃 金二、九〇 2號〃 九、〇〇品〃 四、二〇
C〃〃 九、〇〇品〃 金三、五〇 3號〃 一三、〇〇品〃 四、七五
●最高級ビスコ軸14K金ペン先
團體註文은壹打以上同品三本半打는一本無代進呈……同業者도絶對로割引이다

正確 時間
鐵道時計 十八型各三十個限リ
世界的日英米國製東洋第一精工舍製
ウオルサム エルヂン セイコウ
時間絶對的正確ナル標準十七年保證
七石入アンクル絶對責任付(十個限)
イ弊所定價六十三圓品投賣正價 45.00
ロ―七十五圓品― 55.00
ハ―八十圓ノ品― 70.00
ニ―九十圓ノ品― 75.00
ホ―百十圓ノ品― 80.00
クローム側 セイコウ十八型
七寶石入アンクル絶對責任付(但二十個限)
ヘ弊所定價五十圓ノ品投賣正價 28.00
ト―五十五圓品― 32.00
チ―六十圓ノ品― 37.00
世界第一國産精工舍製
クローム側 十六型懷中時計
ウオルサム代用 四十年保證付
リ七石入弊所定價二十八圓投賣正價 15.00
ヌ―三十二圓― 18.00
ル―三十七圓― 20.00

時計ハ成工社へ 時間絶對的保證 品換自由或返金 萬一不向場合 世界的標準時計

西瑞製提時計クローム側 十六型三十年保證付
A 七石弊所定價十五圓品投賣正價 一五・五〇
B 七石弊所定價十九圓品投賣正價 一七・九五
C 七石弊所定價二十五圓品投賣正價 一九・三〇
D 十石弊所定價二十圓品投賣正價 一八・九五
E 十石弊所定價二八圓品投賣正價 一三・七五
F 十石弊所定價三十圓品投賣正價 一五・〇〇
G 十石弊所定價卅五圓品投賣正價 二三・七〇
H 十五石弊所定價三十圓品投賣正價 二五・〇〇
I 十五石弊所定價卅八圓品投賣正價 二八・〇〇
J 十五石弊所定價四五圓品投賣正價 三〇・九〇
K 十五石弊所定價五八圓品投賣正價 三九・〇〇
L 十五石弊所定價六八圓品投賣正價 四五・〇〇
M 〃 七十圓品〃 五五・〇〇

最優良クローム側提時計 ウオルサム十六型六十年保證付
1 七石弊所定價四十圓品投賣正價 二五・〇〇
2 七石弊所定價四八圓品投賣正價 二八・〇〇
3 七石弊所定價五十圓品投賣正價 三五・〇〇
4 七石弊所定價六十圓品投賣正價 四五・〇〇
5 七石弊所定價七十圓品投賣正價 三八・〇〇
6 十五石弊所定價九十圓品投賣正價 四八・〇〇
7 十五石弊所定價百卄圓品投賣正價 七九・〇〇
8 七石弊所定價八十圓品投賣正價 四九・〇〇
9 七石弊所定價百圓品投賣正價 五五・〇〇
10 七石弊所定價百卄圓品投賣正價 六五・〇〇
11 七石弊所定價百圓品投賣正價 八九・〇〇
但各石共三十個限 エルヂン同値

提時計クローム側 エックスレント十六型標準時計三十年保證 各十個限
七 七石弊所定價二五圓品投賣正價 一二・五〇
八 七石弊所定價三五圓品投賣正價 一五・八〇
九 七石弊所定價四七圓品投賣正價 一九・九〇
十 15石弊所定價四二圓品投賣正價 一九・〇〇
十一 15石弊所定價五八圓品投賣正價 二三・〇〇
十二 15石弊所定價八五圓品投賣正價 二五・五〇

提時計クローム側 ウオサルーム十六型但二十個限 セコントナシ四十年保證絶對的
サ 七石弊所定價三十圓品投賣正價 二〇・〇〇
ゲ 七石弊所定價四十圓品投賣正價 二三・〇〇
ト 七石弊所定價六十圓品投賣正價 二九・〇〇
ケ 七石弊所定價五十圓品投賣正價 三五・〇〇
イ 15石弊所定價七十圓品投賣正價 二五・〇〇
グ 15石弊所定價九十圓品投賣正價 二九・五〇
ロ 15石弊所定價百十圓品投賣正價 三五・〇〇
ム オルステン側五型變形五石正價 三五・〇〇
カ オルステン側五型變形五石正價 四三・七〇
ワ 23石ウオルサム十八型23石正價 二五〇・〇〇
ン 23石ウオルサム十八型23石正價 二八五・〇〇

提時計クローム側 タバンシーマー十六型四十年保證 二十個限
一 七石弊所定價二十圓品投賣正價 一五・〇〇
二 七石弊所定價廿五圓品投賣正價 一八・〇〇
三 十石弊所定價三十圓品投賣正價 二三・〇〇
四 十五石弊所定價四十圓品投賣正價 二八・〇〇
五 十五石弊所定價四十圓品投賣正價 三五・〇〇
六 十五石〃六十二圓品〃 四七・〇〇

(ノコ)五十個限クローム側腕卷 丸型 萬人向 石入 アンクル 二十年保證 弊所定價二十五圓ノ品投賣價 ¥12.50 14.70
(ノリ)三十個限クローム側腕卷 丸型男女兼用十五寶石入三十年保證付 弊所定價四十圓品投賣正價 ¥13.80 17.00
(ノヒ)二十個限クローム側腕卷 變型九・十型十五石入三十年保證 弊所定價三十八圓品投賣正價 ¥15.00 19.50
(ノル)十個限クローム側腕卷 丸八型 男女兼用十五石 四十年保證 弊所定價六十五圓品投賣正價
二十一圓 二十七圓
二十三圓 二十九圓
廿五圓 三十二圓
二十五圓 三十四六圓
三十二圓 五十八圓

良品은소리없이사람을부른다 時計를쓰면 顧客本位의成工社로

朝鮮日報愛讀者에限하여 左揭堅牢正確無比한時計流質品、又는同業者整理品을引受只今舶來時計類는輸入統制、國産品不足이며 價格은大暴騰이되엇읍니다마는 弊所는時價보다二三割以上廉賣키로斷行하엿읍니다 萬一注文한物品이意合치안을때는 一週間以內에返品하시기를바랍니다 但返品到着하는대로 換品、返金합니다 註文方法! 註文은要前金又는되도록 注文高三割以上要約東金送金方法! 送金은振替口座東京一五七九四一番セイコウシヤ營業所로又는小爲替로送金하시기바랍니다 特賣期日 自十月一日 至十一日 有効

●朝鮮日報愛讀者의게限하여特別히奉仕券을發行하여左記堅牢正確無比한時計를正價로投賣하오니火速註文하시오
●投賣期日經過後에는弊所新價대로販賣함

奉仕券
新聞名 朝鮮日報社
氏名

各種時計・萬年筆・新・中・古・品卸問屋 (但同業者限特別相談應)
S.K セイコウシヤ營業所
東京市杉並區天沼三丁目七八三
振替 東京 一五七九四一番
(セイコウシヤカタログ要郵券三錢)

中部版

仁川臨時府會 議案多數決定

【仁川】인천부회는 기보한바와 가치 지난이십구일오후한시부터 부청제일회의실에서 출석의원이십일명으로 영정(永井)부윤이의장석에 착석하고 개회인사를마친다음 의안제칠호부터심의케되어 제일호안건에 대하여 예산추가의건을 심의한후 의안제칠호까지를 일사천리로마치고 동세시부터 제이부교육부회를열고 대화(大和)송림(松林)소학교증축의건이 도당국에시청하엿던바 이에대한 경과보고를마치고 증축추가예산사천사백원을 일반경제에서 거출키로 입지가결한후 동네시에 폐회하엿다

節米運動의一助로 朝鮮酒約二割減量

仁川稅務署에서濁酒와藥酒의釀造를節約

一年에六千五百石을節米

【仁川】각지의 한해로 말미암아 절미(節米)운동이격렬하여지므로 인천세무서에서는 동서관내에서 양조하는 조선주에대해서는 신년도에양조할 탁주와약주를 종전에 비하여 이할경도씩 감소시킬 방침인데 탁주는 매년 양조석수가 오만칠천팔백삼석에 약주는 칠천사백오십일석이던것을 이할씩감소를 시키면 인천부내에는 육천오백석가량의 쌀이절약된다

素新間의道路 改築工事着手

【蘇萊】현안중에잇던 소신도로개축공사를한다함은 본보에 루보한바어니와 지난이십오일 영등포토목출장소에서 입찰한바 총공비 일만천사백원에 경성포원칠지조(滿原七之助)씨에게 낙찰되어 이십팔일 공사를 착수하엿다는데 하우고개(下峴)는사십오척을 내린다 하며 금년십이월말일까지 준공한다고 한다 준공되는날에는 소신일체가 되어 교통에 큰편리를 보게된다 하며 현재자동차로는 일반손님에게 불편이 만흠으로 타부(他部)에교섭하여 일반승객에게 편리를엇도록 판게방면에서는 맹열이운동중이라고한다

銃後後援强調 巡回映畫會

사흘날부터 일주일동안 실시하는 총후후원강조주간에 경성부에서는 소국민을교화하여 일층총후의뜻을 철저히하고저 다음파가치 각국학교에서 순회영화회를 열기로되엇다

日	曜	開催場所	映畫觀覽學校名 午前九時	午前十時	午後一時半
十月三日	火	三坂校	龍山校	三坂校	錦町校
同四日	水	南大門校	—	南大門校	南山校
同五日	木	日出校	櫻井校	日出校	淸溪校 芳山校
同六日	金	男子高小校	男子高小校	阿峴校 蓬萊校	—
同七日	土	鍾路校	校洞校	鍾路校	齋洞校
同八日	日	西大門校	渼洞校	西大門校	竹添校
同九日	月	壽松校	梅洞校	壽松校	淸雲校

十月二日(始興郡內) 永登浦町 堂山町 楊花町 道林町 番大方町 新吉町 汝矣島町

十月三日(鷺梁津) 本洞町 鷺梁津町 上道町 黑石町 銅雀町

開城府廳會議室에서 統制經濟座談會 百餘名關係者가會合

【開城】경기도 상공지도상담소(京畿道商工指導相談所)에서는지난이십칠일부터 삼일간 개성고려청년회관(高麗靑年會館)을빌어 공정가격과 통제품전시회(公定價格及統制品展示會)를 개최하여 일반상인에게 통제상품가격에대한 인식을 깁게한바잇섯다 그리고 지난이십구일 오후한시에는 다시일반상인관계자들의 희망과 의견을듯고 의혹되는점을 풀어주기위하여 개성부청회의실에서 공정가격과 협정가격에대한 간담회가잇섯다 백여명관공서대표와 상공계대표가 렬석한 가운데 좌장을경기도 이산업과장(李産業課長)으로하고 립석한 겸창(鎌倉)경제계주임과 함께일반의 질의응답은 약세시간에걸처 진행되엇다 그중 중요한 질문은 공정가격의 지정품목과 정찰(正札)가격과의차이점은 어떠케 구별해야되며 폭리의한계는 어떠케 규정하나는 문제와 공장공전단이 가정용의단보다 비싼판게는 무슨때문이냐하는데 대한질문이엇다

京城의觀光風物 懸賞寫眞을募集 十月末까지府廳에送付

일만지의 중계지점에 처하야 국제관광도시로서 약진하는 경성의 관광풍물과 시설을 널니선전소개하고저 관서사진련맹 조선지부의 후원을 어더가지고현상사진을 모집하기로 되엇다 근대적도시미를 힘이게 표현한것 예서울의 새로운 감각으로보는 조선의「로-칼칼라」를 표현한것으로 찰영범위는 경성의 대표적풍경 풍속 사업 시설 년중행사등으로 시월삼십일일까지 경성부총무부 내무과로 보내면된다

細柳公立小學校의 第一回秋季運動會

【水原】수원세류공립소학교(細柳公立小學校)는 창립된지삼년에 이제야제일회추계대운동회를 지난이십팔일오전구시정각에 개막된바 동교교정에는 한끝노피 만국기가날리워잇고 장내장외에는 인산인해를일울동에서 일이 삼학년생 유백여어린이들경쟁하여세운후 인목(印牧)교장의

明日遞信記念日 勤續者二百餘名表彰

하루날은 간이보험창시십수년기념일이자 제오회체신기념일이다 체신국에서는 아침열시부터 총독부압 체신도서관구내뜰에서 전원이모여 기념식을거행하는데 간이보험관계근속자 일백사십명과 체신부내영년근속자 일백삼십여명의 표창을할터이다

狂犬病豫防注射

【永登浦】부내영등포경찰서에서는 다음파가치 주기광견병예방주사(狂犬病豫防注射)를 실시키로되엇는데 금번에는 특히지난봄에 주사를마치지안흔 축견(畜犬)에게만 시행하기로되엇다

普光學院에서 秋季大運動會

【京南】부내보광정회 소속인 보광학원(普光學院)에서는 례년에의하여 시월일일 오전여덟시부터 보광정운동장에서 추계대운동회를 개최한다는데 일반학부형들은 다수참관하기를바란다

要領不得의自殺

이십구일오전열시쯤부내 길야정(吉野町)일정목일백사십번지화전(丸田新太郎)의처 신자(信子)(二二)는 자기방에서 목을매고 자살하엿는데 유서를세통이나 써노핫스나 요령부득으로 본정서에서는 지금 자살한원인을 조사중이다

許可件數는激增 建築資材는求之不得

住宅難의仁川에서建築總"스톱"

【仁川】인천항을중심으로 부평평야(富平平野)가공장지구로 설정되고 인천에 대공장들이 진출하여 빼더가는인천으로 인연되어경인일체(京仁一體)의 실현회도머지안흘것에 보게될것이다 이에 인천의현재상태로 본다면 공장진출로 말미암아 주택난이 격심한이떼에 부내에서 금번일월부터 구월말까지 건축허가를 마튼수효를 조사한바에 의하면 사백팔십육건에 달하고 작년은 일년동안건축허가수효가 사백이십오건으로 오히려 금년은작년보다 허가된건수가 육십일건즉 나 불엇다그러나 금번은 겨이 재료의입수가 더한층곤경에 빠지어 이미허가를 마튼건축청부업자들은 작업을하다가 중지를 하고잇는수효가 적지안타고한다 그중에도「세멘-트」와벽돌목재는 가외정부되는상태에 다다러스므로 엄동전에 공사를파연하려던 곳은 전부가손을 묵거노흔것이므로 공도인천의 발전상 막대한영향을끼치고 잇는현상이라한다

堆肥品評會 始興郡에서盛大終幕

【永登浦】경기도농회주최 퇴비품평회(堆肥品評會)는 지난이십일 이십이양일간 도농회로부터 복전(福田) 영야(永野)양직원이 시흥군에 출장하여 동면(東面)과 과천면(果川面)에서 심사를 마치고 도라갓다 시흥군은 연이번째 오승기를획득하여 왓섯스나 금번에는 한재로인하여서 적이 예상파갓지못햇다한다 그리고 군농회주최 퇴비품평회도 구월이십일일부터 일주일간 시행키로되엇다

教員轉職을防止 學生들에겐節米奬勵

京畿道各郡、府視學會議에서

경기도에서는 삼십일 오전아홉시부터 도청제일회의실에서 관하각부군시학회의를 열고서 교직원의시국인식의 강화와 긴장、학교경영의재검토、재해대책기타에 대해서토의를하엿는데 특히 교직원전직방지(轉職防止)와아동들의 절미책(節米策)에대해서 지시한 토의지침된것이 주목되엇다

즉 최근 교직원중에서 물까는 노파지고 봉급은 적어 은지사어방면으로 전직을 희망하는사람이 날로 늘어가고 잇는데 이것은 국민교육이라는 신성한 사명을 구복과바꾸려던것과 다름이업다고보아 금후부、군에서는 되도록 사직원을수리하지안토록 하라고 도당국으로부터의 부탁이잇섯다하며 절미책에대해서는 기숙사가잇는 학교에서는 사생에게 그리고 통학생에게는 정심「변도」를 되도록 혼식(混食)내지배아미(○米)로 할것을 극력장려하기로 이번회의에서 방침을 정하엿다고한다

淸州에牛賊出現

【忠北支社發】지난이십오일밤부터 이십육일 새벽까지의 사이에 청주읍 화천정(和泉町) 김해수(金海壽)씨방에 어떤자가 침입하여 시까상십원의 소(牛)를절취하여갓다는바 이도난계를바든 청주서에서는 범인을 수사중이라고한다

月精寺寺刹林 木材27萬尺締伐採

【春川】강릉군연곡면삼산리(江陵郡連谷面三山里)일대에잇는 월정사(月精寺)소유사찰림은 임산물을 개발하고자 지난이십오일 강원도로부터 저면입찰을 바닷는데 십구만구천원으로 낙찰되엇나 벌재 할목재는 약이십칠만척재로써 활엽수가만히 함목을뽑아내뒤 목탄도 제조할것이며 침엽수의 조흔재목도 만타는데 낙찰된 경성동아합동목재회사(東亞合同木材會社)에서는 벌재에곳 착수하리라한다

本社水原支局主催로 時局講演會開催

十月二日、新豐小學校에서

【水原】수원지국주최의 시국대강연회는 시월이일밤시삼십분정각에 신풍소학교(新豐小學校)강당에서 개최하는바 당야의연사로는 최인덕(崔仁德)씨와 김석원(金錫源)소좌이다 그러데당야의이채로는 두연사를환영하는의미의륙해군창가이 잇겟는데 출연할자는 이전연마파를 우수한성적으로 졸업한 최영애(崔永愛)양이며 또한 장소판계로당야의 어린이는 입장을 거절하겟고 또한 어린아이를 다리고 오는분도 사절하겟스니 미리양해하기를 바라는바이다 두연사의강연이끗나면 즉시 식산관(植山舘)으로 장소를옴겨 두연사를환영하는 간담회가잇겟는데 매인일원씩의회비제인바 인원제한판계로 미리수원지국에기별하여 환영회원권을 청하시기를바라는바이다

就職詐欺漢

경북안동(安東)태생으로 주소부정인 최대순(崔大順)―일명은 김대순(金大順)(二七)은 이십일일밤부내 신당정(新堂町)이백륙십사번지아메서부내하왕십리정(下往十里町)이백사십사번지의사로 이하석(李夏錫)을만나 그가 직업이업서 고생하고잇는것을 기화로 자기가부내모회사 조흔자리에 취직을시켜준다고 속인후 구전일원오십전과 자전거한대를 빌려가지고 그대로 어디론인지 도망을해버렷섯는데 이십구일오후두시경제기정(祭基町)정류장부근에서 동대문서원에게 잡혓다

大也와浦里間道路 十月上旬에着工

蘇萊旱害民救濟事業

【蘇萊】소래에도 한해민구제에 만흔노력을하던바 동면장 김진형(金鎭亨)씨의 민활한 활동으로 대야와포리(大也、浦里)간도로개수와 칠리제(七里堤)공예수리조합 삼십오정보 매화공예수리조합(梅花)일백오십정보등 삼대공사를 시월상순에 착공하여 명춘삼월에는 준공하게되엇는데 공사비는 다음파갓다

七里堤共組工事費 約一萬圓餘圓

大浦間道路工事費 約二萬圓

梅花共組工事費 十餘萬圓

鶴岡町에火災 損害四千圓程度

【全南支社發】광주부학강정(光州府鶴岡町)에잇는 남선(南鮮[illegible])에서 이십구일오후 두시경에 발화하여 일시는위험한상태에이엇스나 즉시 소방대출동으로 세시경에 진화하엿섯는데 손해는 사천원가량이라하며 발화원인은 실화라고한다

警防團結成式

【平康】전반 종래의소방조를개편할계획으로 가조직을 완료하고 연습행동에꺼리던 평강군내각경방단에서는 만단준비를하고 시월일일부터 유일간 좌기일정으로 역사적결성식을 거행하게되엿다고한다

▲南面 十月一日 芝岩小學校

▲縣內 十月二日 白龍小學校

▲平康 十月三日 平康東小學校

▲高揷 十月四日 洗浦小學校

▲西面 十月五日 玉峰小學校

▲箕山 十月六日 箕山小學校

▲楡津 十月六日 楡津小學校

重油의不足으로 沿岸貿易에打擊

仁川船主協會에서陳情

【仁川】현하 전시판계로 중유(重油)의 배급이 원활치못하여 인천항의 연안무역에 큰사명을 띄고잇는 인천선주협회(仁川船主協會)에서는 저번에 허가마튼 중유는 전부가 구월로써 소비되어 시월부터 새로히배급을밧지안흐면 인천항을 중심으로항행하는 각기선은 전부가 쉬고잇다가 중유배급을바더 다시항행을 계속할형편이다 그러케된다면 각지의 교통과 화물운주에 일대파란을 못치못할것이므로 인천선주협회에서는 이에대한 대책을 연구하여보앗스나하등의 효과를엇지못하엿다 그러나 당국에서 중유를배급하도록 기다려는 각기선회사의 종업원을 비롯하여 그들 가족들의 생활에 적지안흔문제이므로 동업회에서는 지난이십일에 역원회를 열고중유배급에 대하여 구수협의를한결과 결국총독부당국을 비롯하여 경기도와 해사과에진정키로 결정하고 선주협회의대표로 김종설(金鍾卨)씨를비롯하여십여명의 진정위원을선정하고 지난이십칠일에 진정위원은 총독부와 요로당국을 역방하고 진정서를 제출하엿다는바 당국에서는 이문제를어떠케재단할른지일반판게자들은 크게 주목하고잇다

學生青年射擊聯盟 忠南支部設置

【忠南支社發】학생청년의 사격(射擊)기능을 연마향상시켜서그 심신을 단련할 목적으로 조선학생청년사격연맹을 조직하고 매년일회이상의 사격대회를 개최하여 필요한사업을 시행할터인데 충남도에서도 이의지부를 설치하고 철저한보급에 당할터인데 금추에 제일회대회를 볼터이라한다

大田女子青年團 結成準備에奔忙

【忠南支社發】대전은 종래부터 일반청년의지도를 남자에만한하여 실시해왓섯는데 목하시국의 긴박에비치어 청년층의 여성에게도 지도할필요가 잇다고느끼고 대전고등여학교에서는 동교의 졸업생을 총망라하여 여자청년단을 결성코자 목하준비에 분망중인데 아프로 대동고등여학교에서도 역시이에 추종하리라한다

自給肥料競進會 忠南全道에實施

【忠南支社發】충남도농회주최의 제이회자급비료(自給肥料(堆肥、液肥、灰肥))경진회는 전도를칠구로나누어 구월삼십일부터 시월오일까지 유일동안에빠처 심사할터인데 심사기일과 심사원은 다음파갓다

·第一區 大田、大德、論山 小野技手

第二區 公州、燕岐 高田技手

第三區 扶餘、舒川 定岡技手

第四區 靑陽、保寧 關根技手

第五區 洪城、禮山 中原技手

第六區 唐津、瑞山 宮內技手

第七區 天安、牙山 篠田技手

朴、韓兩氏講演會

【春川】전강원도지사 박상준(朴相駿)씨와 현경성부회의원 한만희(韓萬熙)씨는 지난 이십팔일 춘천에와서 시국에관한 강연회를 오후세시부터 공회당에서개최하엿는데 청강자들에게 큰감명을 주엇다한다

가을雪岳絶景 二回活寫撮影開始

【春川】절승 설악산(雪岳山)을 선전소개할 활동사진촬영은 지난유월에 일노를 끗내엇는데 남은한동에술추는 단풍이든 가을경치를 더욱 아름답게하므로 제이회 촬영을 오는십일부터 개시하여 일주일간 그를마치고 널리 선전에 힘쓰리라한다

京城府會議員 金宗亮

京城府太平通二丁目 藥品貿易 賣藥製造 濟生堂藥房 電話本局② 一七二八 六四五七番

プロセスオフセット印刷 寶晋齋印刷所 京城府貫鐵町二一七番地 電話光化門 五七○番

京城鍾路五丁目 國際新藥研究所 電話光化門二六九八番 振替京城二七七二番

新刊圖書 學生用品 事務用品 大省堂 京城府鍾路二丁目八七番地 電話(光)③二、七八五番 振替京城六九四六番

蔘茸トニク製造元 慈善堂製藥株式會社 京城鍾路二丁目(韓靑ビール) 電話光化門 二一三五番

京城鍾路 朝鮮料理 太西館 電話光化門二○三四 三○五六番 別莊 蔭江越便 龍鳳亭內 電話龍山一三四一番

京城府鍾路二丁目 普仁堂藥房 電話光化門一二一六番

海草精本舖 ホルモン醫化學研究所 京城府鍾路六丁目二六七番地 電話光化門二四○九番 振替京城二二○六八番

京城府寬勳町一二一番地 三文社書店 電話光化門三三五一番 振替京城九七五六番

京城鍾路 株式會社 和信

京城府竹添町一丁目 大昌產業株式會社 社長 崔昌學

朴基孝

京城府鍾路二丁目八番地ノ四 合成鑛業株式會社 取締役社長 朴龍雲 電話光化門二一二五番

活命水本舖 株式會社 同和藥房 京城府和泉町五番地 電話光化門 四八一 二七一九番

京城府敦義町 朝鮮料理 明月館 電話光化門 六四 八六二 一五○九番

京城鍾路 高級社交場 白馬 電話光化門 三三九 一六○七番

楊平酒造株式會社 取締役社長 崔錫俊 專務取締役 趙瑚基 常務取締役 林宗永

朝鮮京慶線楊平驛前 朝鮮運送株式會社楊平代行營業所 代表者 西岡淺太 電話三五番 振替京城二八四二一番

朝鮮運送株式會社 楊平トラック荷扱所 電話一四番

楊平郡廳 職員一同

楊平警察署

京慶線楊平驛前 中央屋 白飯 湯飯 비빔밥 떡국 주湯 加里 冷麵 溫麵 主 李命孫 電話一○番

楊平郵便所長

楊平金融組合 理事 山崎信夫

京城地方專賣局 楊平販賣所長

楊平面長 俞光濬

西宗面長 白南學

丹月面長 李瓊會

砥堤面長 李東儀

楊平邑內 中央堂藥房 趙炳虎

醫學博士 三浦良雄 內臟外科 一般外科 肛門外科 レントゲン科 三浦外科 入院病室完備 京城府黃金町一ノ一九九(京電裏) 電話 本局(2)一八四八番(病院) 本局(2)七二七五番(自宅)

京城府南大門通一丁目十四番地 株式會社 漢城銀行 頭取 野田新吾 電話本局②二六一一番 振替口座京城二二○五番 支店 京城南大門、同東大門、同西大門、同本町、同龍山、同新設町、龍山、開城、水原、大田、大邱、釜山 出張所 延安、海州、長湍、兼二浦、黃州、平壤、平壤大和町

힘안들게아기낫는약 安産湯 百發百中 家傳秘藥 特價一圓送料卅一錢 天省堂製藥社 振替京城一七三一番

藥으로滋味나는보모아기 製藥士講義 養成 무슨藥이라도自由로製造 ◇立身成功의門 入學案內無代進呈 東京市·芝區·新橋·大ノ四八 日本通信製藥學校

長篇小說 사랑의 水族館【52】

金南天 作
鄭玄雄 畵

前回까지의 梗槪

토목기사 김광호(金光浩)는 형의 위독의 전보를 받고 평원선양덕공사장을 떠나던날 그는 그회사의 중역이오 일천만원『대흥콘체른』의 사장 이신국(李信國)씨의 영양 이경희(李慶姬)와 서울까지 동행하엿다 상경이후 두사람은 사랑하는 사이가되는것갓다. 그런데 이신국씨의 신임을받고 한편 경희의서모 은주부인(銀珠夫人)의 탐선적인 후애를 토대로해서 경희를 획득하고 장차『대흥콘체른』을 지배하려는 야심을품고잇는 사장비서, 고학생출신 송현도(宋現道)가 차츰 그의 공작을 시작하고잇서서 경희의압길이 복잡해간다.

경희는 지금 인도주의적인 생각으로 빈민을 위해 탁아소를 경영하려는 여자대학출신의 처녀다. 일방 김광호는 사회운동하다가 신념을 잃어버리고 여급과 동거생활을 하다 폐병으로 죽은 형을 발견으로, 여급의 동생 양재사강현순(姜賢順)을 알게되는데 현순은 광호에게 사모의 정서를 느낌에 이르럿다. 그러나 강현순은 아저씨 법이되는 신일성(申日星)이라는 사십넘은 무직자에게 시끄러운 애욕의 대상물이되어 잇는것가트다. 오늘은 광호가 형의장례를 치르고 공사장으로 귀임하는 날이다.

戀情·友情(十二)

경희는 광호의 모친에게 공순히 인사를 한다. 어머니는인사는 바드나 어인 영문을 몰라서 어리 둥절한 표정을 짓고 잇다.

경희는 대합실에서 나와서입장권을 사러 갓다.

모양을 바라보지 안흘수는업섯다. 역시 어디다 내 세워도 꿀릴만한 언물이아니라고어머니는 아들에 대해서 자긍을 풀어본다.

『자동차가 부르는대로 이내왓습니까?』

하고 광호가 어머니에게 웃는다.

『오는게 뭐냐. 모두 희발유가업서서 못온다구 해서 걸어나와서 뻐스타구 전차타구 그랫섯다』

『아 그럼 짐이 무거우서서 어떠케 햇서요?』

아들이 어머니의 몸을 생각해주는것이 반가워서,

『가방하나가 무거웟거야 잇니…』

하고 나체는 빙그레 우슴을띄웟다.

시게를 물끄럼이 처다보다가

『시간이 얼마 안 남앗다. 그럼 난 들어 가련다』

하고 말한다. 이러한 어머니의 말씀은 두사람에게 일치하게뜻박긴듯한 느낌을 주엇스나

『아니 떠나시는것 보시고 들어 가시지 안흐서요?』

하고 경히 혼자서 만류의 말을 건너본다.

『여기서 헤어지나 안에까지가나 매일반 아니오. 그리구난 또 차가떠날땐 그..야니 눈물 괴하지두 안쿠 조타우』

하고 어머니는 말하엿다. 그러나 그때엔 벌써 어머님이 두 사람을 위하여 자리를 비이려는 생각인것을 광호도 경히도 느끼고 잇섯다.

『아니 거 뉘집 색시냐?』

하고 어머니는 나즉히 아들의 표정을 처다본다.

『이신국씨의 딸이얘요』

『이신국씨가 누구냐?』

하고 어머니는 또한번물어본다

『왜 원동초입에 큰 저택을쓰고잇는 대흥회사의 사장 모르서요? 다니저 느회사에도 주역으로 잇는이 말입니다』

『그럼 너 취직할때 차자 갓단 그이의 따님이란 말이냐?』

『네.』

하고 대답하는데 경히가 다시안으로 들어와서 그들은 이야기를 중지하엿다.

어머니는 새로운 눈으로 조선에서 첫손까락에 꼽히는 대지본가의 귀중한 따님의 얼굴을 처다 보앗다.

건강과 아름다웁과 재물과교양을 함께 도차지한듯시프이런책시를 광호는 어떠케알고 잇는것일까 하고 어머니는멍청하니 생각에 잠겨 잇슬뿐이다.

(보통 인사나 하는 사이라면 이러케 정거장까지 전송을나 왓슬것인가?)

생각이 여기에 미치면 어머니의 눈은 새삼스레 광호의 얼굴과 체격에서 새로운것을 발견하려는듯이 물끄럼이 아들의

『집엔 암두 업스니까 틈잇스면 좀 놀러래두 들르시우』

하고 경히에게 말한뒤에

『너 가는길로 편지해라. 그리구 날씨두 추워가는데 객지에서 몸 조심하구……』

아들에게 몸조심을 부탁하고 어머니는 발을 돌렷다. 경히가 어머니를 따라 정거장 박게까지 나갓다.

『그럼 들어가 보시오. 미안합니다. 먼저 들어가서……』

어머니가 허우를 하는것이 미안해서 경히는

『말슴 나추어 주서요』

하고 말해 보앗스나

『자 난 갈테니 들어가 보지』

하고 어머니는 그대로 허우를하엿다.

대합실에 들어 오니 광호는 가방을 들고 서잇섯다.

『고맙습니다』

하고 인사하는 광호의 말에

『미안해서 어떠케구』

하고 오히려 어머니에 대해서 죄송스럽다는 표정을 나처다나타 내엇다.

그때에 화선기는『노조미』의 개찰을 알리고 잇섯다. 대합실은 갑자기 두숭숭해 젓다.

경히는 나라니 선·헷랍에서 빼저 나와 꽃다발을 하나 삿다. 물국화와 코스모스 속에붉은 장미가 한송이 들어 잇섯다.

꽃다발고 경히는 광호의 아페서『플래폼』으로 나갓다. 이등에도 손님이 만하서 그들은 겨우 자리하나를 어둘수 잇섯다.

경히는 광호에게 꽃을 주엇다. 아무말도 하지 안코 그들은꽃을주고 바닷스나 두 사람은 다가치 화히의 표정을 입술가에그리고 잇섯다.

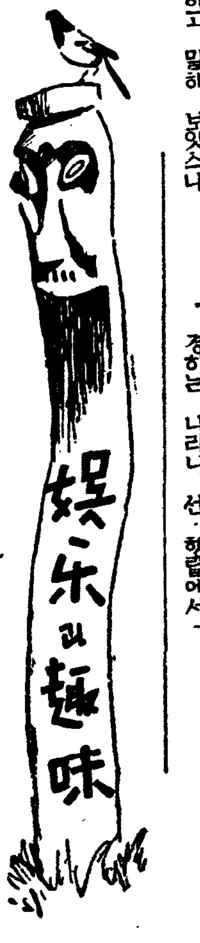

朝映『錄音工場』完成
★★優秀技術者도招聘

창립이래 울사간동위와 재로결립으로 말미아마『촬영소』만의설비에도 수년을 소비하여 요즘에 이르러 비로소 조선에잇서서의 오직하나인 영화작업소가된『조선영화주식회사』(朝鮮映畵株式會社)에서는 이번에 동사의정부(議政府)촬영소내에다 현상공장(現像工場)을 낙성하게되엇다는바 최신식의 현상『야끼쓰께(燒付)』기구도 완비하고 가까운장래에 본격적일을 시작하리라는바이에 내용을 더욱 충실히하고자하여 경도(京都)신흥(新興)키네마현상부(現像部)기사 등원말일(藤原末一)씨를 초빙하기로되어 일동 활기를 띄우고 잇다한다 그뿐아니라 녹음부(錄音部)도 최대기능을 발휘할수잇도록 모든기구를 개혁하엿스므로 아프로는 과연 본격적인성음(聲音)과 음악(音樂)을 듯게될것으로서 조선영화의 기술적인 부문에 잇서서 커다란 약진을 보일것으로 생각된다. 금후로도 동사에서는 필요에 응하여 내지의우수한 기술자를 초빙할 생각이나 우선 이번에 제일진으로 증원된 동촬영소의 기술자는 다음과갓다.

▲錄音部(映音) 森田樹 (映音) 中井眞一郎

▲現像部 (新興)須賀四郎 (新興)藤原末一

(사진은朝映現像工場)

凸問凹答

【問】『파테레프스키ー』와『키ー풀라』의다음곡목(曲目)은?

前回의【問】『사다다리』의용처는?

【答】노픈데 올라갓다 아래로 나려올때쓴다

"勝利孃"의讚歌에 巴里上下가感激
新軍歌의主人公은『빅토와ー르』

【巴里特電】지난번 제일차구주대전때에 북란서병으로불란서의어여쁜 아가씨『마드롱』의노래를 부르면서 즐거운마음과 씩씩한걸음거리로 전선으로 향해던것이나 일천구백십사년의『마드롱』은 일천구백삼십구년에는좀 나이가 만하젓다는 이유로써 이번에는 이『마드롱』의 동생人벌되는『빅토와ー르(勝利)』양을 주제로한 새군가(軍歌)가 생기어 전선에서도 총후에서도 대환영을 밧고잇스며대유행을 하고잇다한다.

가사(歌詞)는 불란서공군(空軍) 백사련대(百四聯隊)에 소집된『마르세ー트라벨』군의것으로서 작곡(作曲)은『프랜·가르드니』씨가 담당하엿스며 이노래의 소개는 가수로서 혹은 영화배우로서도 우리가 이미 잘알고잇는『모ー리스·슈바리에』가 제일 처음으로하엿다한다.

이노래의 주인공『빅토와ー르』양은 일천구백십사년의 대전부터 십구년사이의 대전당시의 불란서 병사들의『마스콧트』엿던『마드롱』이라는 아가씨와 한 불란서병사와의 사이에서 사랑의결정으로 태어난 역시 아리따운 아가씨다. 그러나『빅토와ー르』는 옥에 꼭 스무살이란 한참 피어날 나이로서 얼굴이며 몸매가 어머니『마드롱』과 흡사하여 일반병사들 사이에서도 대단한 인기는데 그는 방금 단연 모든 위험을 무릅쓰고 전선에 나서서 병사들의 밥도 짓고 빨래도 하고 그야말로 헌신적으로 봉사노동에 열중해잇다고한다. 그러니까 이『빅토와ー르』양이야말로 불란서병사들에게 잇서서는 한시라도 업지못할 존재이며 따라서 그들은 한결가치 이아가씨를 사랑하여 마지안는다.

"빅토와ー르"는
『마드롱』의딸
『빅토와ー르』는
전부대(全部隊)의 약호
전국민의 부르지즘
이야말로『마드롱』의
귀여운따님

이것이 노래의 일절로서 아가씨의 이름『빅토와ー르』와 불란서 전국민의 히망인『승리』라는 말과 관련시킨것이 묘한 데다.

『빅토와ー르』의 군가가전국으로 퍼지게되자 불란서국민의 총후의 감격도 점점고조에 달하여 부인들의 활동도 맹렬하여젓고 이로하여금 전국에는 얼마든지 제이 제삼의『마드롱』과『빅토와ー르』가 속속 배출되고잇다.

유명한 영화배우『프랑소와ー즈·로제ー』여사는 세아들을 모두 전장에 내보내고 몸소 여우협회(女優協會)의 회장이되어서 출정병사의 유족방문 또는 위안파『라디오』를 통하여 전선장사에게 격려를 하는등 그야말로 여배우의 총후봉공의 제일선에 나서서 맹활동을 하고잇다한다. 최근에는 국경을 넘어서 독일어머니들에게『라디오』를통하여

『하루바삐 나뽐 수권자(首權者)를 배격하여 독불양국간의 귀여운 아들로하여금 피를 흘리지말게하자』

고 호소하엿다한다. 물론이것은 모두가『빅토와ー르』의 군가의힘으로서, 여기에 또 하나 색다른 "뉴ー쓰"를 소개하면 공산당(共産黨)기관지『유마니테』의 외보부장(外報部長)『포ー르·니잔』씨는 지난이십오일공산당을탈퇴하고 용략 전선에 응소출정하엿다한다.

(사진은『슈바리에』군과『로제ー』여사)

『映畵演劇』☆☆十月下旬發刊

오로지 영화(映畵)와 연극방면의 전문적인 기관지를 발행하고자 이번에 새로히 창립된 영화연극사(映畵演劇社)에서는 그 창간호를 오는 시월하순에 발간하고자 방금 준비중이라는데 편집에는 홍구(洪九)이주홍(李周洪)진우촌(秦雨村)백철(白鐵)최영수(崔永秀)제씨로서 편집사무소는 다음과갓다고

▲市內鍾路六丁目七番地

藝林片信

▲『메트로』회사의 아동스타 로ー니ー는 유명한『미키ー·루ー니ー』의 아버지『조ー·유ー르』는 파라마운트영화『별아간도는벼란』에서 연기가 인정되어 이번에 새로이『메트로』회사와 삼개년 장기계약을 맺엇다.

▲『사뮤엘·골드윈』회사와『유나이트』회사와의 분쟁은 방금『뉴ー욕』법원에서 심리중이므로서『게ー리ー쿠ー퍼ー』주연영화『지금은 옛날』등의 신작배급 과연 어느사람의 손으로 돌아가게 될는지 아직 단정하기 어려우나『샘·웃드』감독의『윌리버ー·디·하비랜드』주연영화의 배급은『유나이트』회사를 통하여 하기로 발표하엿다

▲『메트로』의 영화『노ー마·샤ー라ー』『존·크로포ー드』『로자린드·랏셀』주연의『여성』은 제목과가치 여자만의 출연영화로서 벌써부터 화제가 되어잇는바 말팔냥이 여성을 묘사함에잇어서 간혹 싸움하는장면이나 목욕하는 장면등이 너무 정도를 지나처서 부덕(婦德)을해롭힌다고하여 기독교부인단체와『아메리카』여학교직원 연맹이 얼마전에 회사에다 항의를 제출하엿다한다.

金鮮英孃結婚

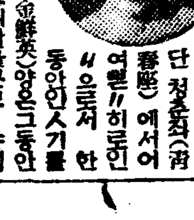

일찌기 극단 청춘좌(靑春座)에서어여쁜"히로인"으로서 한동안인기를 끌던가수 김선영(金鮮英)양은그동안 무대생활로부터발을끊코 조선어 잠잠하여"펜"으로 하여금자못 궁금함을 마지안케하더바 드디어 그동안의 연분이 구체화되어 오는시월이일시내식도원(食道園)에서 여운형(呂運亨)씨의 주례하에 화촉의성전을 어루리라는바 신랑은 전에"세ー론"레코ー드회사의 문예부장으로 잇던일이잇는 김복규(金福圭)씨라고

(사진은 행복의날을 기다리는 金鮮英양)

新秋高手對碁戰
西城彈琴의譎計 黑癸의七白惻心

觀戰記 權秉都

兵法에 行兵而退北者는 必敗하나니 黑一二一은 旣往을 追擊하는데對하여는 王의三이 切實하고 白은 또 살기를 꽤하는바에는 卯의三에 先着하여 不死藥을 玉兎에게 求한다 그러나 白이龍線으로 一二三을 防衛嚴重하니 奈何오 盧家의 變化無常한手腕이 그리 容易지 못할것이다 白은 果然 癸의四로 湧出하니 黑도 不得已 막고야보앗다 白은 壬의五로 끈허 疑兵을 쓰니 黑一二七이 그대로 直引한다 이는 모두 어찌할수업는 順序인듯 白百二八이 재치는것은 퍽正確이랄지 어찌보면 野心이 暴露된다 뭐냐하면 黑이 白一筋을 끈허 몰면 反追擊할까하여도 對手의 關聯이 아닌듯 차라리 庚의 三으로 黑前進을 阻止하엿스면 黑의 作戰計畫이 좀 어려울듯로 생각한다 黑一二九는 依例히 越走할것은 定한 理致이니 白의 장래가 어떠할지 實感不然인저ー白이 또 三曲型으로 어오니 黑도 己의 四로 高飛逸走한다。白은 아모리 幻術을 쓰나 걸으지안는데는 무가내하로다 最後로 胸中에 風雲을 품고 寅의 二로 泰然히 獨步하니 이는 마치 孔明이 西城에 안자 童子舞를려 거문고를 타는 格이다 快哉인저 黑 癸의七은 공연히 自怯에 不過하다 以下 어떠한 展開는 다음을기다려볼까

‖【12】‖

白 盧史楚 ★黑(先) 齋藤正和 (四目半出)

●一二一	壬의	三
○一二二	卯의	三
●一二三	辰의	三
○一二四	癸의	四
●一二五	癸의	五
○一二六	壬의	五
●一二七	癸의	六
○一二八	辛의	四
●一二九	庚의	三
○一三〇	辛의	五
●一三一	己의	四
○一三二	寅의	二
●一三三	癸의	七
○一三四	子의	八
●一三五	子의	七
○一三六	辰의	二

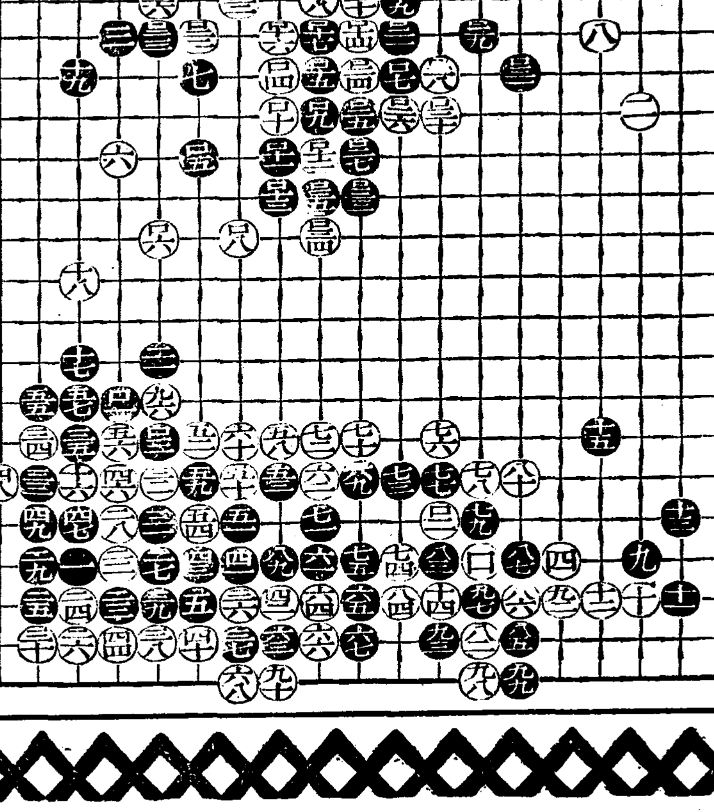

一行百科辭典

▲일본전국의 도서관(圖書館)중 장서가 제일만흔곳은 동경『제국도서관(帝國圖書館)』으로서 소화십삼년 삼월말 현재팔십칠만오천이십팔책이엇다.

海外短信

自殺女의遺産ー金五百萬圓也

【『그리ー브랜드』發同盟】『쥬리아·마ー랏트』라는 금년예순다섯살된 노인은 재작년에 남편을 여이고 이후 슬하에 일점혈육도 업는 몸이 마음것 놀아보지도 못하고 다만『그리ー브랜드』의 미술관의 그림을 보고서 외로움을 스스로 위로하여 왓던바 아무리 생각하여도 나날이 닥쳐오는 고적을 풀길이 업서서 얼마전에 자기침실에서 권총자살을하엿다 그후 조사한 결과에의하면 저금통장과 재산목록전부를합하여 약오백십만원의 유산이 남아잇섯다한다 그중의 이백오십만원은 일찌기 그의 위안처이던『그리ー브랜드』미술관에 기부하여달라고 유서를써 두엇다고.

新裝京城劇場開館

그간 개축공사때문에 휴관중에 잇던 본정(本町)삼정목『경성극장(京城劇場)』에서는드디어공사도 완료되엇스므로 지난십삼일부터 동경청년가무기좌(靑年歌舞伎座)일좌의 내연으로서 신장의 첫막을 열엇는바 아프로는 신흥(新興)키네마의 봉절극장으로서『데뷰ー』하리라한다.

(사진은 新裝의 京城劇場)

라디오

一日(日)(始政記念日)

▲午前六時 (東)라디오體操 ▲同六時三〇分 (東)宮城遙拜 ▲同一一時五〇分 氣象通報 ▲正午 (東)時報 默禱 오늘아려두실것 ▲午後零時六分 (東)吹奏樂 櫻吹奏樂團 指揮 辻順治 ▲同零時三〇分 뉴ー스 ▲同一時 京畿立唱 一、놀량 二、앞山打鈴 三、뒷山打鈴 李命山 李命吉 卓福萬 金泰運 ▲同一時三〇分 라디오 고메디 『산神靈』ー李瑞求作 洋式男便ー金勝鎬 그안해ー南宮蓮 朝鮮式男便ー金鐵 그안해ー陳淑賢 洞里老人ー全景希 演出 金永春 效果 崔一 ▲同三時 咸興秋季競馬實況(國語)(咸興競馬場으로부터) ▲同四時 뉴ー스 ▲同六時 月例訓話 誠信女學校長 李淑鍾 ▲同六時二五分 產業뉴ー스 ▲同六時三五分 修養講話 權相老 ▲同七時 뉴ー스 天氣豫報 ▲同七時三〇分 銃後讀本『銃後奉公의精神』 李啓元 ▲同七時四〇分 講演『朝鮮簡易保險十周年記念日을當하야』 京城簡易保險監督課長 吉元鳳 ▲同八時 唱劇調 一、短歌雲淡風輕 二、唱劇調박打鈴 朴綠珠 鼓手 丁元燮 ▲同八時三〇分 連續라디오小說(二)『春風은도라온다』ー趙一齋作ー卜惠淑 ▲同九時 時調 一、平時調 二、지름 三、辭說時調 李炳星 ▲同九時一〇分 日本音樂鑑賞(레코ー드)解說付第十一回『琵琶』 一、常陸丸 二、橘中佐 三、白虎隊 ▲同九時三〇分 뉴ー스解說 ▲同九時四〇分 (東)時報 뉴ー스 氣象通報 라디오게모(明日曆) ▲同一〇時 地方으로보내는뉴ー스 ▲同一〇時一〇分 레코ー드音樂

第一放送

▲午後零時六分 (東)吹奏樂 ▲同一時 (甲)傷兵將士 慰問 ▲同六時 (東)이야기와노래 ▲同六時二五分 (城)銃後讀本 ▲同六時四〇分 (城)講演 ▲同七時三〇分 (東)興亞奉公風景 (大)唱歌 ▲同八時三〇分(城)物語 ▲同九時 (城)레코ー드 ▲同九時一〇分 (大)現地報告

손쉬운消毒 簡便한비누

人的資源이要望되는잇때한사람이라도病드려서는안될것입니다

食事하기前運動한뒤에밧게서드려온때반듯이비누로손을씻춥시다。

花王은가장强烈한除菌力과絕對로살성을거슬게하지않는最高의純粹度를가지고잇읍니다。

純粹度九九·四%

花王石鹸 화왕비누

花王石鹸株式會社長瀨商會

釜山太平館新劇 劇團人間座 [illegible]

太平館

九月卅日・十月一日 二大白熱特別公開 毎日晝夜二回一時・七時半 五分始映 特別料金階上三十錢階下二十錢均一

◇ユナイテッド社超特作(總天然色映畵)『スタア誕生』 監督 ウイリアム・A・ウエルマン 主演 ジャネット・ゲイナー フレデリック・マーチ

半島映畵特作『旅路』 監督 李圭煥 主演 文藝峰 王平

桃花劇場

YKH 스윙그·알뱀 盆 東洋의쌀리ー템플 當年六歲少女歌姬 金吉子孃熱演 相對役 金順德孃 淸津 昭和座에서

九月廿三日부터 演劇號 新作劇本發表週間! 多恨 朴順女 女史의 性格舍은 演技를 乞期待!

28日ヨリ RKO超特作 吼える白狼 マイケル・ウーレン 名犬ライトニング 主演 林守浩映畵社提供 監督 安鍾和 靑春十字路 李源鎔 朴澗 主演 コロムビア超大作 監督 リブス・イソシ 神馬レックスの復讐 野生の名馬レックス共演 ケリッチモント 漫笑座(近日來演)

第一劇場

九月卅日・十月二日 毎日晝夜二回一時・七時半 大衆料金階上二十錢 階下十錢 均一 東寶映畵社特作『思ひつき夫人』 監督 齋藤寅次郎 主演 竹久千惠子 岸井明 『黑の秘密』 監督 アチメョ 主演 ハムフレイ・ボガード 全勝キネマ社作品『人斬疾風雲』 監督 姓丸浩 主演 松本榮三郎

新富座

松竹映畵

9月25日より上映時間表

ニュース・漫畵 四人の復讐豫告篇	10·00	1·00	3·56	7·00
純情二重奏(前篇)	10·41	1·41	4·37	7·50
純情二重奏(後篇)	11·52	1·52	4·43	9·02

次週上映『ホノルル』『新しき家族』

明治座

十月一日より上映時間表(早朝割引)

のんき横丁	10·50	2·50	6·55
朝鮮樂劇團	12·25	4·25	8·30
ニュース	1·20	5·20	9·25
金語樓の大番頭	9·30	1·30	5·30

次週上映(女の教室中篇・後篇・赤ちゃん教育)

若草東寶映畵劇場 電話本局

9月30日より10月3日まで上映時間表

來るべき世界	11·00		
ニュース篇	12·25	3·47	7·10
短明日の踊り子	12·55	4·17	7·40
來るべき世界	2·22	5·34	8·57

大陸劇場

秋夕佳節特別大公演 靑春座 合同第三週 二十七日밤부터 宋影作『秋風』三幕五場 殷鍾山作『뛰는놈에나는놈』一幕

東洋劇場 電話光二一四五

日活映畵 二十八日ヨリ卅日マデ

假面の劍客	10·30	2·20	·15
花園の天使	11·45	3·35	·25
ニュース	12·40	4·30	·30
結婚スクラム	12·50	4·40	·45

黃金座